SIGUE LA VIOLENTA AGITACION EN ESPAÑA

crítica 6a. es el diario más completo que aparece en el país. Todo el material de la 5a., más las últimas informaciones del día LEALA TODAS LAS NOCHES

22 PAGS. EN 2 SECCIONES

Se tiraron mas alla del mes de Noviembre tal de 245.130 ejem. distribuidos en toda la República

crítica

DIOS HE PIDO SOBRE NUESTRA CIUDAD CONTO A UN TEMPLO SOBRE UN HOMBRE CABALLO PARA PICANLO Y TENERLO DESPIERTO (SOCRATES)

5 EDIC. PARA TODO EL PAIS

Parte pago.-Nadie puede reproducir sin autorización las informaciones de este diario

EXPEDICION INTERIOR Martes 16 de Diciembre de 1930 El Diario de Buenos Aires Para Toda la República Año XVIII — Número 6264

CORREN RUMORES DE QUE VALENCIA ESTA EN PODER DE LOS REVOLUCIONARIOS Y DE QUE FUERON FUSILADOS TRES GENERALES

Nadie Confía en las Afirmaciones de Berenguer

Se Extienden por Todo el Norte las Huelgas Obreras

Los Numerosos Fugitivos Advierten que el Momento Crítico no ha Pasado, Estando en Peligro la Monarquía y el Gabinete

MADRID INCOMUNICADO

(Associated Press)

LONDRES, 16. — El corresponsal de The Exchange Telegraph Co. en Barcelona, anuncia que ocurren motines y huelgas en todas partes de España, que se notan indicios de que el movimiento se está sincronizando y que hay muchas personas implicadas en él.

La policía de Barcelona ha sido reforzada por 6000 guardias. La situación es angustiosa.

Crítica Situación

(Associated Press)

TOLOSA, 16. — Los refugiados españoles que huyendo ante la revolución llegan a [illegible] cia. [illegible] la situación [illegible] es crítica tanto para la dinastía como para el gobierno.

Los ferrocarriles que van a España pasando por Aix-les-Thermes y Canfranc están estrechamente vigilados y no llegan trenes de carga de la península ibérica.

Se informa que numerosos refugiados cruzan la frontera por los pasos de los Pirineos, especialmente en las regiones Oloron, St. Girons y Bourgmade.

París incomunicado con Madrid

(Associated Press)

PARIS, 16. — Oficialmente se informa que las comunicaciones telefónicas y telegráficas con Madrid han sido suprimidas.

Se ahonda la crisis

(Associated Press)

PARIS, 16. — Informaciones semioficiales, publicadas por "Le Temps", dicen que la crisis española está asumiendo un aspecto delicado, debido a que los disturbios siguen en continuo aumento en todas partes de la península.

La Ley Marcial en San Sebastián

(Associated Press)

SAN SEBASTIAN, 16. — Las fuertes lluvias que se han desencadenado hoy en el Norte de España, parecen haber mitigado el ardor republicano, pero todas las autoridades civiles han entregado sus cargos a los gobernadores militares.

Los habitantes, al amanecer, encontraron la ciudad cubierta de carteles en los cuales se proclama la anulación de todos los derechos constitucionales.

El gobernador civil, más bien de mala gana, publicó un corto comunicado anunciando a la población que había dejado de ser autoridad. El gobernador militar, Fernando Rich, por su parte, publica una larga proclama diciendo que, en vista de la sublevación que ocurrió ayer en la ciudad, ahora ésta se encuentra bajo la ley marcial; que todos los derechos constitucionales han quedado suspendidos, que se prohíbe la publicación de los periódicos e igualmente la reunión de gente en las calles.

La ciudad está tranquila, pero da toda la apariencia de vivir bajo el temor de la inseguridad. Policía montada y armada de rifles, circula por las calles, y todos los edificios públicos están rodeados de soldados.

Oficialmente, Niegan la Gravedad

(Associated Press)

MADRID, 16. — Un comunicado oficial dice que el gobierno está en comunicación con los gobernadores de provincias, todos los cuales informan que reina tranquilidad y orden perfecto.

Después de prometer la pronta supresión de la censura, el comunicado agrega:

"El movimiento revolucionario fué comunista y sus jefes son conocidos. Ni el ejército ni el pueblo han escuchado las vacías promesas de los revolucionarios.

"El orden se mantiene en todo el país y el gobierno espera la ayuda de la opinión pública para terminar hoy con esas estériles y penosas maquinaciones".

El comunicado agrega:

"En los disturbios de ayer hubo alrededor de veinte bajas, incluyendo dos huelguistas muertos en Santander, dos guardias civiles muertos y cinco heridos en San Sebastián".

El abastecimiento de la población

(Especial para CRITICA de Associated Press)

HENDAYA, 16. — El gobierno español continúa haciendo todos los esfuerzos posibles para proteger el transporte de los artículos alimenticios a través de España, y trata de aprovisionar a las ciudades más grandes, por medio de camiones del ejército, fuertemente custodiados.

BERENGUER INSISTE EN QUE QUEBRO LA SEDICION

Sus Declaraciones Exclusivas a la Associated Press

(Associated Press)

NUEVA YORK, 16. — El presidente del gobierno español, general Berenguer, envió un despacho inalámbrico a The Associated Press con la siguiente declaración, exclusiva:

"El presidente del Consejo de Ministros a la A. Press de Nueva York. He de confirmar lo previsto por el gobierno en los disturbios que han tenido lugar en San Sebastián, Santander, Sevilla y los actos sediciosos ocurridos en la aviación de Madrid, como consecuencia del fracasado intento de Jaca.

El orden ha sido rápidamente restablecido en todas partes, habiendo abandonado a sus secuaces Franco y otros cabecillas en cuatro aeroplanos en dirección a Portugal.

Se está confirmando la impresión de hallarse radicalmente quebrantado el movimiento revolucionario por falta de apoyo en el país, cuyas fuerzas vivas han dado inequívocas muestras de adhesión al régimen vigente y de confianza en el actual ministerio que está fortalecido por la asistencia unánime de la opinión y que continuará sin desmayos en el cumplimiento de su misión. Firmado: BERENGUER".

La huelga en San Sebastián

(Especial para CRITICA de Associated Press)

SAN SEBASTIAN, 16. — El comercio se entrega a sus actividades como de costumbre y los mercados están abiertos.

En los dos suburbios industriales de Pasajes y Rentería todo está cerrado debido a la huelga general que afecta a las fábricas.

Los obreros se pasean ociosos por las calles. Los soldados, la mayoría de ellos jóvenes, los observan en todos sus movimientos.

El servicio tranviario entre San Sebastián y Hendaya ha quedado suspendido desde ayer. Sin embargo, tranvías custodiados por dos soldados armados, seguían circulando entre San Sebastián y los suburbios industriales.

Se Opina que el Consejo no Dictará Penas Capitales

Ya Mañana se Conocerá el Fallo Contra los Rebeldes que se Rindieron Ayer en Cuatro Vientos

LOS ACUSADOS

(Especial para CRITICA de Associated Press)

MADRID, 16. — El Consejo de Guerra que juzgará a los causantes de los sucesos ocurridos en el aeródromo de Cuatro Vientos, será presidido por el general Orgaz, estando formado por la mayoría de los generales que actúan en el estado mayor y que comandan las fuerzas guarnecidas en Madrid. Entre estos generales se cuenta a González Lara, Manella, Valdés, García, Benítez y otros.

Actuará de juez instructor de la causa, el coronel del regimiento de ingenieros, Emilio Cibeiros, quien manda actualmente el cuerpo de zapadores, que se posesionó del aeródromo.

Los procesados principales

Los principales procesados que comparecerán ante el Tribunal, puesto que Franco y los demás jefes han huído, serán el capitán Bulla, el teniente Menéndez, — que confesó ser el único que mandó los radios alarmantes a diversas partes, — diversos paisanos y el aviador Ernesto Navarro, ex de la aviación española.

Se sabe que muchos militares huyeron por diversos campos, sin que hasta ahora puedan ser detenidos.

El gobierno no piensa pedir la extradición de Franco pero quedará desterrado fuera de España y juzgado en rebeldía y será imposibilitado a retornar a su patria.

No se cree que se pedirán sentencias de muerte para los detenidos como complicados por los sucesos de Cuatro Vientos que aparezcan ante el Consejo de Guerra.

Mañana se conocerá el fallo

(Especial para CRITICA de Associated Press)

MADRID, 16. — Nadie cree que las penas que impondrá el Consejo de Guerra serán superiores a la de reclusión, ya que todos los que intervinieron en los sucesos del aeródromo de Cuatro Vientos, a excepción de los cabecillas, no tienen mayor responsabilidad.

Los juicios serán sumarísimos, pudiendo mañana mismo conocerse las sentencias.

Todavía no necesita huir el rey

(Associated Press)

PARIS, 16. — "Le Temps", comentando los movimientos revolucionarios españoles, dice: "Es un período de disturbios que ha empezado para España en el preciso momento en que su gobierno se encontraba en serias dificultades económicas y políticas".

"Le Temps", cree, sin embargo, que las cosas no han llegado a un punto que obliguen al rey a refugiarse en el extranjero.

El Gobierno no Pedirá la Extradición de Franco y la de sus Compañeros

Es la Opinión Unánime en los Círculos Políticos Madrileños

(Exclusivo para CRITICA. De nuestro corresponsal permanente en Madrid)

MADRID, 16. — El embajador español en Lisboa comunica que el general Queipo de Llano, los comandantes Franco, Hidalgo, Cisneros, Roa y Puig, los capitanes Roquet, González y Martínez Aragón, el teniente Coll y el mecánico Rada han quedado detenidos por delitos políticos. Todos estos oficiales arrestados, que llegaron anoche a Lisboa, serán entregados a las autoridades españolas y llevados a Madrid.

JUAN BIONDI.

No se pedirá la extradición

(Associated Press)

MADRID, 16. — En los círculos políticos y diplomáticos se dice que el gobierno español, en conocimiento de la Ley Internacional y de los precedentes ya sentados en casos análogos, no solicitará del gobierno portugués la extradición de Franco y de los demás jefes, por ser un delito de carácter político, opinándose, pues, que no se haría lugar a la entrega.

LA ADHESION OBRERA ES MANIFIESTA

El Gobierno Confiesa la Declaración de la Huelga General

LAS CIUDADES

(Associated Press)

MADRID, 16. — El gobierno ha dado a la publicidad algunas notas informando que se han declarado huelgas generales en Vitoria, Zamora y Zaragoza, y huelgas parciales en Valencia, Santander, San Sebastián y Málaga.

Movilización general

(Associated Press)

HENDAYA, 16. — Anoche se publicó en España la orden de movilización general.

No hubo muertos en el aeródromo de Cuatro Vientos cuando 5.000 soldados leales al gobierno atacaron a un grupo de rebeldes, pero el bombardeo de la artillería destruyó unas pequeñas casas de la vecindad del campo de aviación.

Relicitaciones al rey

(Associated Press)

MADRID, 16. — En el Palacio Real se reciben numerosos telegramas de los presidentes de las repúblicas americanas y de personalidades que felicitan al rey en términos afectuosos.

Nueva huelga en Barcelona

(Associated Press)

BARCELONA, 16. — Los obreros del ramo de construcciones y los de las fábricas se declararon en huelga.

La reacción se regocija

(Associated Press)

MADRID, 16. — Los periódicos de izquierda no publican comentarios sobre los sucesos recientes.

"El Debate" ha abierto una suscripción, que se eleva ya a cerca de 20.000 pesetas, para premiar a los soldados leales al gobierno que han intervenido en los últimos movimientos, y principalmente a las familias de las víctimas.

Dicho diario dice que, a pesar de haber pasado el peligro, deben estar alerta los amigos del orden, teniendo todos, tanto gobernantes como gobernados, deberes que cumplir para demostrar que España no es un país fácil para las revoluciones.

Conversaron con el rey

(Especial para CRITICA de Associated Press)

MADRID, 16. — El general Berenguer, lo mismo que los ministros Mattos, Wais, Montes Jovellar y el duque de Alba asistieron al Palacio Real, conversando con el rey.

Tanto Berenguer como Mattos han manifestado al salir que la tranquilidad más completa reinaba en toda España, pues se han recibido telegramas en el Ministerio de Gobernación de la mayoría de las provincias.

Durante las horas de la mañana algunos nobles y otras personalidades concurrieron al Palacio Real para firmar los álbumes puestos en la Mayordomía.

Todos los Jefes Socialistas Están Presos en Madrid

Dos Ministros del Gabinete han Protestado Contra la Ejecución de los Capitanes Galán y García Hernández

SIGUEN LOS ARRESTOS

(Associated Press)

HENDAYA, 16. — Los republicanos aseguran que Valencia se halla en manos de los rebeldes, que ejecutaron a tres generales leales al gobierno de Madrid.

Se desconfía de las declaraciones del gobierno

(Especial para CRITICA de Associated Press)

PARIS, 16. — El corresponsal del diario "Le Temps" en Madrid, dice que los comunicados optimistas del gobierno español no tranquilizan a los habitantes de la capital española, agregando: "El hecho es que nada se sabe en definitiva respecto a las condiciones de otras partes de España. Es poco seguro deducir algo basándose en el hecho de que ayer, la situación fué favorable al gobierno".

Se agotan los víveres

(Associated Press)

HENDAYA, 16. — Se informa que en Bilbao el pan se agotó ayer y que los panaderos no trabajan. El comercio está cerrado.

Irún está también todavía sin pan y los comerciantes de Hendaya envían apresuradamente ese artículo a través de la frontera.

¡Muera el rey!

En Santander las tropas leales al gobierno, con ametralladoras, rifles, gases lacrimosos y bombas explosivas, patrullan la ciudad, sofocando los desórdenes que se producen en toda la capital. La muchedumbre corre por las calles gritando: "Viva la república, muera el rey".

La mayoría de los manifestantes eran obreros que llevaban pistolas y que al invadir la ciudad cantaban La Marsellesa.

Arrestos en Madrid

En todo Madrid ayer el servicio secreto allanó muchas casas de los liberales, jefes de organizaciones obreras y universitarios, realizándose numerosos arrestos y confiscándose armas.

Las cárceles de Madrid están repletas y muchos han tenido que ser colocados en los cuarteles militares.

Protesta de ministros

Se dice que en Madrid, durante la reunión del gabinete, Viguri y Estrada protestaron por la ejecución de los jefes rebeldes en Huesca y anunciaron que presentarían sus renuncias, aunque no anunciarían esa decisión públicamente hasta que la situación se hubiese tranquilizado.

La detención de los jefes socialistas

(Especial para CRITICA de Associated Press)

MADRID, — 16. — Las fuerzas patrullan constantemente Madrid, pero no han ocurrido todavía desórdenes. El gobierno continúa considerando como que ha abortado el movimiento revolucionario. El ejército sigue leal en todas partes del país, según todos los informes recibidos. En algunas ciudades siguen los movimientos huelguísticos, pero el gobierno dice que domina en todas partes la situación.

Nadie sabe cuánto durará el estado de guerra, pero éste seguirá por cuanto tiempo lo consideren preciso las autoridades, hasta asegurar el orden y la tranquilidad.

Los más importantes jefes socialistas están presos. Las autoridades creen que en todo el país no habrá más atentados ni intentos de disturbios.

Todo el Norte está en huelga

(Agencia Havas)

BILBAO, 16. — La huelga general proclamada en Bilbao, parece extenderse hoy a toda la región del Norte de España.

Franco Explica la Causa de la Revolución

LAS ULTIMAS MANIFESTACIONES DE ESTUDIANTES Y OBREROS EN MADRID

ESTUDIANTES de San Carlos, rompiendo útiles de colegio en las calles de Madrid. La policía, al intervenir, fué rechazada e injuriada por el pueblo. (Foto llegada hoy por avión)

UNA DE LAS últimas manifestaciones realizadas en Madrid, de carácter republicano, fué disuelta violentamente por la Guardia Civil (Foto llegada hoy por avión)

Hoy

—Las causas inmediatas de un fracaso momentáneo.
—Las causas "históricas y sociales".
—Un crimen pirandeliano.
—Anécdota de don Abel Acosta.

Ha habido falta de coherencia entre las fuerzas dispersas que estaban dispuestas a luchar contra la monarquía. No ha existido la simultaneidad solidaria y la coincidencia de ideales civiles necesarias para el triunfo del movimiento. Esto, no obstante su momentáneo fracaso, es el anticipo de una realidad no lejana.

España, con Inglaterra, son los países de Europa que poseen un carácter nacional más definido. Confiemos en que eso cristalizará en la amistad grandeza.

Ganivet, ese gran espíritu olvidado que señaló con tanta agudeza los problemas que afectan a la vida española, ha dicho, de paso, cuál es la causa por la cual suelen supervivir los gobiernos como el actual de su país y otros: los intereses creados y el terror de las masas a toda innovación, a lo que vendrá después, que, por desgracia, suele ser peor que lo que se trata de evitar.

"En nuestro tiempo — dice en el "Ideario" — está en auge la política de protección; no hay clase social que no pida auxilio al Estado, y alguna pretende transformarlo en proveedor general de felicidad: por este camino se llegará insensiblemente a convertir el poder político en padre de familia, y se le obligará a buscar medios extraordinarios para llenar sus nuevas y flamantes funciones sociales."

La apacible ciudad de San Nicolás continúa conmovida ante uno de esos sucesos policiales donde las comprobaciones prácticas se estrellan ante el misterio que rodea los hechos.

Ahora se ha establecido que hay cianuro en las vísceras de la muerta y ese sólo anuncio trae aparejada una sospecha tremenda, pues el cianuro fué la causa de una equivocación proverbial que generalizó la frase: "No hay cianuro". ¡Todo un crimen pirandeliano!

La villa, recostada sobre las barrancas del Paraná, tiene una tradición dolorosa, en ese sentido. Ningún habitante de allí y muchos del país han olvidado otro crimen que apasionó a la opinión pública: el de Goiburu, rodeado de circunstancias fantásticas, que recuerdan a las mejores novelas del género.

¿Qué lector de "El misterio del cuarto amarillo" no ha vivido las páginas de Gastón Leroux repasando las crónicas diarias de lo ocurrido en el chalet nicoleño?

Un negro, Charles Wesley Hiel, "el ángel Gabriel", como le llamaban, ha sido enterrado en Nueva York en medio de impresionantes escenas, por sus compatriotas nicoleños.

¡Ha muerto Gabriel, el gran Gabriel, nuestro ángel Gabriel! plañían los negros, desconsolados, quizás, de la profunda indignación que ello causará en el Unico, en el que se cree el Gabriel de las gabrieles: Gabriel D'Annunzio...

¿Cómo no enfadarse el autor de las "Odas Navales"? Un día asistió a la representación de una obra suya. El público lo reconoció y D'Annunzio, desde su palco, le dió la lección de su gloria.

—Lo sono Gabrielle, il Poeta, il vostro poeta. È vero?

Y el público respondió a coro: —Sí, lei è il poeta, il nostro Poeta!

Mussolini ha comunicado a sus admiradores que no le feliciten con motivo de las fiestas de Navidad y Año Nuevo. Quiere ahorrar, el Duce, el recargo de trabajo que significa para sus empleados y los del Correo, la ola de adulación circunstancial, entre la cual, sibilinamente se esconde el deseo de su

Un Chiste por Día

La nadadora que pretendía cruzar el Canal de la Mancha y tomó otra ruta.

(De "Humorist", de Londres)

La Descripción Oficial de los Sucesos de Ayer Busca Empequeñecerlos

Relata la Toma del Aeródromo de Cuatro Vientos, la Labor de los Revolucionarios y su Rendición Final

LAS HUELGAS OBRERAS

(Agencia Havas)

MADRID, 16. — Una nota que ha sido facilitada por la Gobernación a los periodistas dice como sigue: "A las 6.15 de la mañana de hoy, un grupo formado por varios oficiales capitaneados por el general Queipo Llano, y el comandante Franco, seguidos de numerosos paisanos armados de pistolas forzaron la puerta del aeródromo de Cuatro Vientos, desarmando al oficial de guardia y a otros dos oficiales que pernoctaban en el aeródromo, pues la tropa que consta a algunos de los oficiales, no opuso resistencia alguna.

Acto seguido, los dos oficiales nombrados procedieron a detener a medida que llegaban, a los autobuses que conducían a los oficiales que venían a cumplir los servicios ordinarios de vuelos de día, conminándoles a unirse con ellos, encerrando en los calabozos a aquellos que se negaban a seguirles.

Trasmisión por radio

Poco después, haciendo funcionar los aparatos de radio, lanzaron la noticia de que la República había sido proclamada en Madrid por las tropas de la guarnición, asegurando que todas las capitales de provincia la habían acatado.

Después de las 8 de la mañana, los dos oficiales mencionados, viéndose aislados sin que nadie se les sumara, comenzaron a desalentarse manifestando impaciencia por abandonar el aeródromo.

Salieron aviones para arrojar proclamas

Algunos aparatos emprendieron vuelo, evolucionando sobre la ciudad arrojando proclamas subversivas sobre la población.

Intervienen las tropas leales

Avanzada la mañana, en presencia de las tropas de la guarnición, se tomaron posiciones para batir el aeródromo de Cuatro Vientos, aumentando con esto la intranquilidad de los rebeldes.

Fuego de artillería

Luego después la artillería abrió el fuego contra los rebeldes, y acto seguido los jefes del movimiento emprendieron la fuga en tres aviones, lo que determinó la desbandada.

Un ordenanza aprovechó el momento para abrir la puerta del calabozo, dejando en libertad a los oficiales que allí estaban detenidos, los que ayudados por los soldados que permanecieron leales, procedieron a desarmar a los soldados rebeldes y personas civiles, que entregaron sus armas sin oponer resistencia alguna.

Izaron la bandera blanca

Entre tanto se había izado la bandera blanca, con lo cual cesó el fuego de la artillería y las tropas avanzaron ocupando el aeródromo, mientras la benemérita y la caballería emprendían la persecución de los fugitivos.

Los dirigentes del movimiento

El movimiento rebelde estaba dirigido por el general Queipo del Llano quien se presentó en el aeródromo vestido con su uniforme, acompañado del Comandante Franco.

El segundo comunicado

(Agencia Havas)

MADRID 16 — Una segunda nota dirigida por el general Queipo del Llano quien se presentó en el aeródromo vestido con su uniforme, acompañado del Comandante Franco.

"El gobierno mantiene su comunicación normal con el gobierno de la provincia.

En San Sebastián

En San Sebastián un grupo de obreros ha intentado asaltar el Palacio del Gobierno Civil, matando a dos guardias de seguridad e hiriendo a 5. Varios de los agresores resultaron heridos.

En Santander

En Santander un grupo de civiles intentó asaltar un cuartel, siendo el asalto rechazado por la tropa, matando a dos de los asaltantes.

En otras localidades

En varias ciudades de segundo orden se ha declarado la huelga general, pero esto sólo se ha consegguido parcialmente.

El carácter del movimiento

El movimiento revolucionario tiene carácter comunista y está dirigido por agitadores conocidos.

Ni el ejército ni el pueblo han escuchado las falsedades y promesas de los revolucionarios. El pueblo de Madrid ha acogido las proclamas subversivas con entera tranquilidad.

Sólo un Gobierno Republicano Puede Salvar la España Actual

Con los Ojos Fijos en el Porvenir de la Patria Levantamos la Bandera de Rebelión

(Associated Press)

LISBOA, 16. — El aviador Franco, al ser entrevistado, declaró que el objeto de la revolución era "establecer un régimen de libertad e imponer una constitución".

Añadió: "Republicana u otra se necesita una constitución que permita a España respirar libremente. Deseaba que el patriotismo pusiese fin a la tiranía que dura ocho años. Eso fué lo que decidimos hacer".

Franco se negó a revelar cómo huyó de la prisión, pero dijo que había permanecido oculto en una aldea muy cercana a Madrid, explicando:

R. FRANCO

"La revolución era inevitable"

"No quise alejarme mucho del gobierno porque sabía que la revolución era inevitable".

El aviador manifestó:

"Proyectábamos una república o el establecimiento de un nuevo orden constitucional.

"En nuestros planes el papel del ejército era permanecer en sus cuarteles, pues el ejército es una organización de defensa nacional y no un instrumento de gobierno.

El Poder Para los Civiles

"Queríamos que el poder fuese colocado en manos de civiles, pues ellos son los únicos capaces de gobernar, y como la monarquía fué la más fuerte defensora de la dictadura, buscamos la república tratando de encontrar nuevos horizontes de libertad.

Consecuencias de la Dictadura

"España sufre de la obra realizada por Primo de Rivera y Berenguer, quienes dejaron alejados del gobierno a hombres, que, por su asiduo estudio de los problemas nacionales, eran los únicos capaces de seguir una política sólida.

"Convencidos de la incapacidad administrativa del ejército nos rebelamos con los ojos puestos en el futuro de España porque deseábamos que cada persona estuviese en su lugar.

Querían el Prestigio del Ejército

"Queríamos dar prestigio al ejército y entregar el gobierno a los poderes civiles que, bajo la égida de la república, hubieran salvado a la nación de la ruina".

La Declaración de Queipo de Llano

(Associated Press)

LISBOA, 16. — El general Queipo de Llano, uno de los jefes revolucionarios españoles, declaró que el plan había fracasado por la precipitación del capitán Galán, que encabezó el movimiento de Jaca y que fué fusilado anteayer.

Lo que Echó Todo a Perder

Queipo de Llano expresó: "Fué el infortunado Galán quien echó todo a perder.

Reclutó hombres sobre los cuales creíamos poder contar, pero éstos no cumplieron el compromiso que habían contraído.

Galán Iba Muy Lejos

"Galán precipitó los acontecimientos. Estaba obsesionado por la idea de ser siempre el primero. Quería algo más que la república de tal modo que él, estando a la cabeza del movimiento revolucionario, decidió iniciarlo tres días antes de la fecha que se había fijado.

"Las medidas represivas del gobierno y la actuación de la policía hicieron lo demás".

Nuestras Informaciones Sobre España

Otra Primicia: la Llegada de Franco a Lisboa

A la adelantada y minuciosa información que CRITICA brindó ayer a sus lectores, relacionada con el estallido y la marcha del movimiento revolucionario español y que no pudo ser ni superada ni igualada por ningún otro órgano de publicidad, debemos destacar la primicia del arribo del comandante Franco a Lisboa que CRITICA sexta alcanzó a dar confirmada.

CRITICA fué así, el único diario que en el día de ayer daba cuenta del arribo a tierra portuguesa de los aviones que habían logrado burlar el fuego y la persecución de las tropas adictas a la dictadura española.

La Associated Press, vinculada a los éxitos de CRITICA, tiene en esta nueva primicia otro legítimo motivo de orgullo.

Maquinaciones estériles

El orden está mantenido en toda España y el Gobierno espera la ayuda de la opinión pública para poner fin hoy a las maquinaciones estériles y dolorosas".

AUMENTAN LAS FUERZAS EN MADRID

Los Soldados de la Legión Extranjera Exigieron Doble Sueldo

TRANQUILIDAD

(Associated Press)

ALGECIRAS, 16. — El corresponsal de The Associated Press presenció la llegada del vapor español Sagunto, que trae 1.000 soldados de la Legión Extranjera desde Marruecos y que van para Madrid.

Otros destacamentos han desembarcado simultáneamente en Málaga. También centenares de guardias civiles han partido para la capital de España.

Interrogados por el corresponsal, los soldados de la Legión Extranjera manifestaron que se habían negado a embarcarse para España, hasta que se les prometió que se les pagaría doble sueldo.

Reina calma en Madrid

(Associated Press)

MADRID, 16. — Reina tranquilidad esta mañana en Madrid; las tiendas han abierto como de costumbre y los tranvías y automóviles circulan normalmente.

En los alrededores de la Dirección de Policía, numerosas familias de los detenidos esperan un permiso especial para visitar a sus parientes en la cárcel.

También muchos particulares han enviado automóviles y camiones a la Dirección de Policía para el caso en que éstos fuesen necesarios para transportar tropas.

Se ven algunas fuerzas por las calles, pero son mucho menos numerosas que ayer.

La vida de Madrid parece haber recobrado su aspecto ordinario.

Afirman que reina calma en España

(Agencia Havas)

MADRID, 16. — El general Berenguer, acompañado de la mayoría de los ministros, visitó el palacio real, comunicándole al rey que la calma ha sido reestablecida en toda España.

No hay que perder un minuto

(Agencia Havas)

PARIS, 16. — Un ex presidente del Consejo de Ministros de España, acaba de declarar a un representante de la prensa francesa que los republicanos no tienen mayoría en España, pero que el rey Alfonso se salvó a tiempo eliminando al dictador Primo de Rivera. Sin embargo ahora no tiene más que perder ni un solo minuto para reorganizar España política y económicamente, si no vamos hacia la guerra de guerrillas.

Los Ricos se Alejan de España

(Associated Press)

SAN SEBASTIAN, 16. — Los españoles ricos huyen hacia Francia.

Durante todo el día de ayer la carretera hacia Biarritz estaba congestionada con automóviles, tanto particulares como taxímetros, que llevaban a gente fuera del territorio español.

La Revolución Ha Sido Sofocada ¡Pero la Monarquía Está Muerta!

ESPAÑA ha vivido ayer — vive aun quizás — un verdadero estado revolucionario. Una intensa agitación ha sacudido a la península, convulsionando en todo propósito republicano; desde las provincias que se habían plegado en el paro general, alistando a la masa obrera en el movimiento, hasta los estudiantes y el pueblo que contribuyeron con su vigor a propagar el grito inicial de Jaca.

Sin embargo, sofocado el intento, no se ha levantado aún el régimen de fuerza decretado por la Corona. La ley marcial en todo rigor, que ha truncado ya la vida de esforzados republicanos, y la violencia del señor Berenguer mantienen su imperio. Toda España se revuelve bajo la violencia.

La revolución ha sido sofocada al parecer. Los jefes que no han muerto han desaparecido del territorio. Pero aun ahogada, la revolución continúa ardiendo en el espíritu de España, como una necesidad profundamente vivida cuya raíces han quedado intactas. El pueblo en masa, desde el alto jefe hasta el humilde campesino, han mostrado su repudio al Borbón custodiado por la fuerza, pero abandonado de la simpatía y respeto de su pueblo.

La revolución triunfará mientras se mantenga vivo el fuego que un día u otro ha de imponerla. El cáncer de España ha quedado al descubierto; el desafío se halla consentado; el camino está indicado por la sangre del pueblo. Ya no se podrá olvidar nunca el abismo que separa al rey de su pueblo.

Lo que hoy no se consigue por la inteligencia de algunos hombres y de algunos cuerpos militares, se conseguirá un día u otro. "Oficialmente" la revolución ha quedado aplazada.

Nunca ha vivido España *como en esta hora de intensa agitación.* Ni ha mostrado nunca *con más energía* lo que sus hijos quieren y pueden hacer por sus destinos.

La República, consumada ya en espíritu, sólo aguarda el momento propicio para triunfar de hecho. *Ese es todo el significado, hermoso y grande, de este fuego que se dominó exteriormente, pero que sigue quemando por adentro.*

"El rey ha muerto, ¡Muera el rey!", podríamos repetir hoy, a pesar del fracaso circunstancial de la rebelión armada.

Por qué Fracasó el Movimiento de Ayer en España

La Revolución en España no Está Dominada Aún

El Gobierno Pasa los Días — Según Dice Berenguer — Tapando un Hoyo Mientras se Abre Otro Mayor

Las Repetidas Traiciones del Rey, son la Causa de su Impopularidad

QUIENES SON LOS MONARQUICOS

(Para CRITICA)

LOS sablas de hoy dicen que el gobierno de Berenguer domina la situación. Es lamentable, porque realmente esa es la pasa de ser una apariencia de dominio. España está viviendo unas horas de inquietud y desasosiego que no pueden tener feal en el imperio coactivo de la fuerza. Si el país rechaza; cuanto más se prolongue esta situación, peor será para el país.

Berenguer ha dicho que al gobierno pasa los días tapando un hoyo mientras se abre otro más grande. ¿Puede subsistir una situación de esta clase? Evidentemente no cabe más que desear que el próximo hoyo sea de tal magnitud que no pueda taparse.

Las Dos Minorías

Acaso para el lector argentino, y español ausente de su patria hace mucho años, resulta incomprensible la impopularidad del rey y el destino que, a pesar de ella, sigue ejerciendo en el país. En España existen actualmente dos minorías extremas: la formada por los republicanos decididamente revolucionarios, con los sindicalistas y algunos sectores socialistas al lado de ellos, y la que constituyen los elementos ultramontanos que serán monárquicos probablemente mientras vivan: nobleza, alto clero, altas jerarquías militares y demás fuerzas palaciegas. Ni una ni otra minoría tienen fuerza bastante para imponerse al país. En medio, está la gran masa: comerciantes, industriales, pequeños rentistas, intelectuales, militares jóvenes, etc. Esta gran masa no era republicana. Durante un cierto tiempo tuvo popularidad entre ella el rey, dotado de cierta viveza y de cierta simpatía; no puede afirmarse tampoco que sea decididamente republicana en este momento; es, de manera innegable, antidinástica. Es decir, lo que hay es que el rey ha perdido totalmente su popularidad en esa gran masa que constituye la médula del país. Una gran parte de ella — la mayoría y lo más valioso — se ha desplazado hacia la izquierda; otra parte se mantiene indecisa, en espera de los riesgos del cambio de régimen, pero encuentra insoportable al rey.

"Borbonear", Sinónimo de "Traicionar"

El triste destino de Alfonso de Borbón es haberse enajenado en absoluto la estimación de los españoles. Cuando llegó Primo de Rivera al poder conspiraron contra el rey todos los antiguos políticos. Cuando llegó Berenguer, conspiró contra el rey, P. de Rivera. Berenguer ha conspirado con Galán, el capitán que Berenguer, desde la presidencia del Consejo, ha hecho fusilar. Primo de Rivera, siendo dictador, inventó el verbo "borbonear" como sinónimo de traición. El rey pasó el 12 de setiembre a Santiago Alba, otorgándole las mayores muestras de confianza, y el día siguiente admite su dimisión sin mirarle, y como si no le conociese; además, lo abandona al riesgo de que Primo de Rivera lo fusile. Siete años después el rey se humilla yendo a París a entrevistarse con Santiago Alba y ofrecerle el poder.

Las Traiciones de Alfonso

Dos meses antes había echado a Primo como a un lacayo, en igual forma que hacía siete años despidió a Santiago Alba.

El rey se puso de acuerdo con Canalejas para traicionar a Moret; con Romanones para tratar de traicionar a Canalejas, y luego pra traicionar a García Prieto; con Dato para traicionar a Maura; con Primo de Rivera para traicionar a Alhucemas; con Berenguer para traicionar a Primo.

Cuatro Presidentes y 66 Ministros en Dos Años

Durante los dos primeros años de su reinado, tuvo cuatro presidentes del Consejo y sesenta y seis ministros. Esta hecho lo comenta el conde de Romanones en "Notas de una vida" (tomo 2o. página 117) diciendo: "Se produjo esta fenómeno, digno de especial mención, como consecuencia lógica de la debilitación de los partidos, y POR LAS INICIATIVAS DEL REY que, planeaba, sin duda, de buscar al más idóneo, no se detenía SINO MAS BIEN PARECIA SOLAZARSE con el frecuente cambio de las personas en quienes depositaba, MAS O MENOS COMPLETAMENTE, su confianza".

Barranca Abajo

Pero en torno al rey, hay vinculados intereses seculares, cuyo enrizamiento es muy profundo. Empezó la caída inevitable con el desastre de Annual; desde entonces cada día que pasa la situación del rey se más comprometida. Se sostiene ya, explotando el miedo de una gran masa media a una revolución social extremista. Pero cada día son más las convencidas de que, como se avanza hacia esa temida revolución se sostaniendo al rey. Cada intento vencido significa mayor violencia para el siguiente, porque arrastra el encono y la rabia de la derrota pasada. Aún en posible una república más o menos conservadora que garantiza sus intereses a los rentistas. Si se suceden las revoluciones, cuando llegue la república el poder estará en esa fuerza extrema de la izquierda que hoy es una minoría.

La República Llega

Tal es la situación de España. Para los que nos hemos situado a la izquierda, cada una de estas derrotas, no hace más que acortar el camino que conduce a nuestro triunfo. Para los que tienen un temperamento conservador, lo único deseable ahora, es que España reconstruya su Estado lo antes posible. Y ya ha de ser ciego quien no vea que esa reconstrucción no se puede efectuar con Alfonso de Borbón al frente del país.

JOSE VENEGAS.

Franco Elevó Hoy un Informe

El Apresuramiento de Galán y Otras Circunstancias Produjeron el Fracaso

EL COMANDANTE de aviación se- EL CAPITAN de aviación señor Ser Pastor, otro de los que subie- González Gil, compañero de Franco, vieron el aeródromo de Madrid co en su aventura de Cuatro Vientos

(Especial para CRITICA de Associated Press)

LISBOA, 16. — El aviador Franco hizo hoy un informe a las autoridades describiendo el fracaso del complot para establecer la República, diciendo: "La revolución general en España, debía estallar, según se tenía proyectado ayer a las 6 de la mañana. Desgraciadamente la actitud indiscreta del capitán Galán, desbarató nuestros planes y puso en aviso al gobierno. A pesar de ello tomamos sin derramamiento de sangre posesión del aeródromo de Cuatro Vientos, colocando a los oficiales que no eran partidarios del movimiento bajo custodia y preparamos la defensa del aeródromo. Despachamos varios aviones sobre la ciudad y especialmente sobre los cuarteles para que lanzasen proclamas, abogando por la adhesión a la causa republicana. La ayuda que se nos había prometido tresnó y poco después de las nueve la artillería leal al gobierno inició un fuerte bombardeo contra el aeródromo.

Encontrando que nuestra situación era insostenible izamos bandera blanca. Algunos huimos en aviones y otros se rindieron. Cuatro aviones pasaron la frontera del Portugal, siendo encarnizadamente perseguidos por una escuadrilla aérea y bombardeados por los cañones antiaéreos".

Los comunistas se aprestan

(Especial para CRITICA de Associated Press)

HENDAYA, 16. — Los viajeros que llegan de Madrid, dicen que se esperan otros desórdenes en los alrededores de Zaragoza, donde los comunistas se preparan para aprovecharse del movimiento republicano.

En algunas ciudades reina calma

(Associated Press)

MADRID, 16. — Las informaciones llegadas hasta las 17.30 indican que reina absoluta tranquilidad en Gijón, León, Lérida, El Ferrol, Barcelona, Oreasa, Zamora y Cuenca.

Soldados y policías, patrullan las calles, ocupando los puntos estratégicos, protegiendo a los rompehuelgas, los negocios y los medios de transportes, así como el aprovisionamiento de víveres.

Queipo de Llano

Una de las más prestigiosas y eminentes figuras del ejército español, es el general don Alfonso Queipo de Llano, que ayer ha estado a punto de caer en manos del gobierno al fracasar la intentona de apoderarse del aeródromo de Cuatro Vientos, acompañado de Ramón Franco y otros arriesgados aviadores.

No es de extrañar que Queipo de Llano esté al lado de los republicanos. Lo está desde hace algunos años. Y con razón.

Es uno de los generales más jóvenes de aquel ejército. El general López Ochoa es el que más joven alcanzó los galones de su grado, y le sigue en turno Queipo de Llano, quien ha conseguido varios ascensos por méritos de guerra, en premio a sus extraordinarias dotes de estratema y de militar valiente y pundonoroso.

* * *

En cuanto a su valor personal, y decisión, hay muchos episodios que lo retratan. Uno de ellos, es el que lo conquistó la enemiga de Primo de Rivera. Es el de Riquelme, cuando Queipo de Llano jefe de una columna de operaciones cuando el Dictador Cruz y Mauricio, y en una de las escaramuzas realizadas, se encontró junto con el general Riquelme y con Primo. Hubo un momento de peligro, y estos dos generales comenzaron a huir vergonzosamente, lo que indignó a Queipo hasta el punto de agarrar a Riquelme por un brazo para que no siguiera corriendo e intentó abofetearlo. Primo de Rivera quiso disculpar a Riquelme y parece que Queipo le contestó violentamente, lo que determinó el destino de este bravo general como disponible en Madrid.

Queipo de Llano, ha desempeñado cargos de la máxima responsabilidad, siendo el último — en el año 1923 — el de segundo jefe de la Comandancia General de Ceuta.

* * *

Desde su llegada a Madrid, ha tomado parte en casi todas las intentonas que han hecho para derrocar a la dictadura y a la monarquía. Por cierto que, al fracasar una de ellas por la delación de un capitán, Queipo de Llano se dedicó a buscarle a una tanda de palizas que le dió en la terraza de un café céntrico. Se acercó a él y le dijo que se levantara, lo que el interfecto se negó. Y viendo que no conseguía hacerle poner en pie, le escupió en el rostro, y se fué tan tranquilo.

El general Queipo de Llano ha estado siempre estrechamente vigilado, así como las personas con quienes se relacionaba.

EL GENERAL Queipo de Llano, figura prestigiosa del ejército español

En los momentos de venirse abajo estrepitosamente Primo de Rivera, le escribió Queipo de Llano, una enérgica y continuada carta, que encerraba un desafío. El caudoso dictador no se atrevió a contestar personalmente, entegando la misiva a sus hijos quienes, con un primo suyo y algún amigo, decidieron atacar al general.

Y días después, estando éste sentado, en un conocido café de la calle Alcalá, se vió sorprendido por el cobarde e inesperado ataque de cuatro "señoritos" que le arrojaron al suelo. No obstante, pudo levantarse y castigar a alguno, rompiéndole en sus costillas el bastón que llevaba.

* * *

A consecuencia de esto, desafió al hijo de Primo a un duelo a espada, durante el que logró herirle. Y hasta en un brazo fué al entierro de su padre en París, como fácilmente recordarán los lectores.

Como se ve, son figuras prestigiosas, de gran relieve, las que intervienen en el alzamiento militar de España. No se trata de "cuatro locos" como dice el gobierno para quitarle fuerza a la revolución, sino de personas que arrastran un gran caudal de simpatía y de fuerza. Podemos, pues, confiar en que, no tardando mucho, consigan dar el ataque definitivo, a tiempo, ordenadamente, que ponga fin al actual estado de cosas, y libre España de la pesadilla de la actual tiranía.

Se Anuncian Nuevas Declaraciones del Gobierno Provisional

A la declaración formulada ayer por el gobierno provisional, en la cual ratifica sus propósitos de volver a la normalidad, se sumarán otras más, según nuestros informes.

Pertenecen éstas, a una serie de manifestaciones que tienden a dejar en claro ciertas dudas subsistentes en la opinión pública, respecto a otros tantos puntos de interés público y político.

El Ptdo. Demócrata Juzgó el Discurso del General Uriburu

El Dr. Rothe Justificó las Palabras del Presidente Provisional, y el Sr. A. Infante Replicó a Esas Manifestaciones

(De nuestro corresponsal)

CORDOBA, 15. — Con el propósito de deliberar sobre la actitud que debe asumir el partido frente a los acontecimientos producidos en virtud del discurso pronunciado por el general Uriburu, se reunió anoche el comité central del partido Demócrata Progresista.

El Dr. Rothe justifica los términos del discurso

El Dr. Rothe que había sido invitado, una vez abierta la sesión, explicó los alcances que tenía esa plena oratoria del general Uriburu, diciendo que tenía la seguridad de que ella, ha sido improvisada ante el pedido de los camaradas del ejército y que había que confiar en el patriotismo y desinteres del presidente provisional, que deseaba volver el país a la normalidad en un breve plazo.

Agregó que conocía personalmente el pensamiento del general Uriburu, hombre que había estado en contacto con el partido Demócrata Progresista, cuya ideología, moral cívica y desinterés él compartía; agrupación que podía elegir en inmediatas, sin interpretar el pensamiento del patriota que se halla al frente del Gobierno Provisional, el cual ya vela la necesidad de volver a la normalidad cuando sea oportuno, que, ante las exigencias de los Demócratas Progresistas, se había sentido en el imprescindible deber de manifestar que no tenía contraídos más compromisos que el de volver el país a la normalidad, sin fijar fechas que podían desvirtuar los fines de la revolución, creando idénticos defectos para el país, que los que existían antes de producirse el movimiento.

Terminó expresando que el general Uriburu no era político, por lo que no tenía la facilidad de la presión de éstos, y era fácil que su palabra se prestara a ser jugada equivocadamente, como ocurre ahora.

Alejandrino Infante replica

Una vez que terminó de hablar el doctor Rothe, hizo uso de la palabra Alejandrino Infante, quien replicó las manifestaciones anteriores, expresando que era ingenuo hablar de improvisaciones retiriéndose a una plena oratoria reproducida por los diarios y que, él tenía conocimiento, había sido leída, y que era ratificación del viejo pensamiento del gobierno que el acuerdo con los partidos de la revolución, había hecho rectificar.

Dijo a continuación que creía que era fácil interpretar las palabras del general Uriburu, descomprimidas para los partidos que habían hecho el ambiente de la revolución, acompañando al ejército en los momentos decisivos, como el doctor Ibarguren dijera, en nombre del Gobierno Provisional, al hacerse cargo del gobierno de Córdoba.

Siguiendo el desarrollo de su réplica, el doctor Infante, se refirió diciendo que daba lugar al debate, dijo que era muy malo que el general hablara mal de los políticos sin distingos, olvidando que él también lo había sido, lo cual no era aceptable, como tampoco la era olvidar al pueblo como fuente de inspiración, recordando claramente a los camaradas que le darían opiniones en el momento que él lo decidiera.

Todo es claro — dijo Infante — y pretender otra cosa sería tan absurdo como hablar de la vuelta de Irigoyen con la sencillez con que tido en el presidente del general Uriburu, y el doctor Aguirre Cámara propone pasar a cuarto intermedio hasta el jueves, invitando a los candidatos a legisladores nacionales a concurrir para, de acuerdo con las últimas noticias al respecto, tomar una resolución.

Puesta a votación, la proposición fué aceptada.

INSPIRA TEMOR EL ESTADO DE R. POINCARE

Existe el Peligro de un Ataque de Uremia, Siendo su Estado Crítico

LA PARALISIS

(Associated Press)

PARIS, 16. — El estado del ex primer ministro Raymond Poincaré es crítico. Se teme que se produzca una uremia, pues los riñones del enfermo no funcionan desde el sábado.

Parálisis Parcial

(Associated Press)

PARIS, 16. — El famoso político francés Raymond Poincaré se encuentra atacado por una parálisis parcial.

Declaración de Doumer

(Agencia Havas)

PARIS, 16. — Continúa inspirando inquietud el estado de salud de M. Poincaré.

Numerosas visitas

Numerosos amigos y personalidades concurren al domicilio del eminente hombre de Estado para inquirir noticias sobre la marcha de su enfermedad, entre los que merecen citarse el embajador de Italia, conde Manzoni; el conocido abogado Henri Robert; los señores M. Queiulle, ministro de Salud Pública, y el presidente del Senado, M. Doumer.

No hay que alarmarse

Este último declaró a la salida que M. Poincaré sufre de una extrema debilidad, pero que no está en su opinión, no había por qué alarmarse y al advertir que los periodistas consignaban sus palabras, M. Doumer añadió: "Claro está que no se puede prever nada por el momento y por otra parte no soy médico".

Pasó tranquilo la noche

(Agencia Havas)

PARIS, 16. — El profesor Guillain, que atiende a M. Poincaré, consintió en que se publicara que en un ataque de parálisis, no habiendo orinado desde el sábado, por lo cual se teme que sobrevenga un ataque de uremia.

Hasta hoy a las 8 de la mañana, el estado del enfermo permanecía estacionario. La noche la pasó tranquilo.

QUEDARA EN LA MISERIA TODA LA FLIA. DE A. HAMID

El Tribunal Turco-Británico se Declaró Incompetente para Entender en el Proceso

(Associated Press)

ESTAMBUL, 16. — Las cuatro viudas, la hija y los siete hijos del difunto sultán Abdul Hamid quedarán en la miseria, de acuerdo con el fallo que expidió el tribunal turco-británico, estableciendo de que no era competente para entenderse en el proceso sobre la restitución de las propiedades del sultán, que se avalúen en 50 millones de dólares y de las cuales se apoderó Gran Bretaña en Palestina y el Irak.

Hay en Italia Más de 500 Mil Desocupados

(Agencia Havas)

ROMA, 16. — El Director de la Caja Nacional de Seguros Sociales, informó al señor Mussolini que el número de desocupados se elevaba al 31 de Octubre a 441.496, pasando a 534.280 el 30 de Noviembre del corriente año.

No Partió la Escuadrilla Hacia Brasil

(Associated Press)

ORBETELLO, 16 — A las 6.20 de hoy, Balbo anunció que postergaba por un día más el vuelo transatlántico de los hidroaviones italianos en vista del mal tiempo reinante.

Todo estaba listo

Los tripulantes estaban listos media hora antes de amanecer, pero los informes meteorológicos del Mediterráneo indicaban que soplaban fuertes vientos contrarios.

Una arenga

El teniente coronel Maddalena, que es el tercer comandante de la expedición, pronunció un vibrante discurso a los aviadores con el objeto de reconfortarlos y les dijo: "Mantengamos nuestra moral, pues partiremos tan pronto sea posible".

Rechazóse un Proyecto de Servicio Postal

(Agencia Havas)

WELLINGTON, 16. — El gobierno de Nueva Zelandia ha rechazado las propuestas presentadas para el proyecto de establecer un servicio postal aéreo entre Nueva Zelandia y Inglaterra, vía Canal de Panamá por considerar que el costo de los servicios es exagerado.

La Reina Escritora

(Agencia Havas)

PARIS, 16. — La reina María de Rumania ha dado a la publicidad una nueva obra, titulada "La voz de la montaña".

¿Estará Enfermo?

(Associated Press)

LIMA, 16. — El ex presidente Leguía se encuentra gravemente enfermo, según los informes suministrados por su médico particular, el doctor McCormack.

Dieron Concesiones a la Standard Oil Co.

(Associated Press)

PESHAWAR, 16. — Se informa que Afganistán ha dado importantes concesiones petrolíferas a la Standard Oil Company.

Llegó a Viena el Mariscal Pilsudski

(Associated Press)

VIENA, 16. — El mariscal Pilsudski llegó a esta capital de tránsito para la isla Madera donde tomará un largo descanso.

Se Prorrogó la Conferencia Soviética Será Reorganizada

(Agencia Havas)

MOSCU, 16. — La Agencia Tass anuncia que el gobierno del Soviet procederá a la reorganización general de la administración.

Emprendió Vuelo la Aviadora Spooner

(Agencia Havas)

ROMA, 16. — La aviadora inglesa Miss Spooner, acompañada del piloto británico Edwards, emprendieron vuelo en dirección a Marsella. Próximamente se dirigirá a Pisa.

Se Ratificaron las C. Internacionales

(Agencia Havas)

BERNA, 16. — El Consejo Nacional ratificó las convenciones internacionales concernientes al trato de los prisioneros y heridos en la guerra.

La Administración Soviética Será Reorganizada

(Agencia Havas)

MOSCU, 16. — La Agencia Tass anuncia que el gobierno del Soviet procederá a la reorganización general de la administración.

QUIEN SERA CAMPEON DE 1930?

BOCA Juniors, Justo Suárez, Gral Urdinarrz, y los principales clubs de football, ofrecen distintos sensacionales premios a fuego, cada uno, a . . . . . $ 0.50

OFRECEMOS el más amplio surtido de bebidas y cigarrillos, cada uno a desde . . . . . $ 0.70

CINTURONES de suela imitación trenzado, con hermosas medallas con la fotografía del general Uriburu, Justo Suárez y de los footballers que intervienen en los campeonatos mundiales de Montevideo y Amsterdam y Montevideo, etc. $1.20

AMPLIO surtido en bebidas con nombres e iniciales en todos los metales.

Oportunidad para comprar bien y barato.

REGIOS surtidos en bebidas finas especiales.

INTERIOR, catálogos gratis.

VENTAS al por mayor y menor.

ESPECIALIDAD en bebidas monogramas, cigarrillos y distintivos.

REGALE algo útil para las próximas fiestas.

Casa CIRANI

FABRICA y VENTAS:

LUIS SAENZ PEÑA 218 - Bs. As.

Pedidos al interior debe agregarse 0.30 ctvs. para franqueo, en estampillas, giros, etc.

MUJERES ENFERMAS DE LA SANGRE

Pobres desdichadas que cada mes sufren atrozmente de los riñones y del vientre, o que tienen pérdidas inquietantes por su frecuencia. Puede decirse claramente que su estado es verdaderamente serio y que es preciso que se cuide Ud. seguida.

Está hoy cientificamente comprobado que todos los males de la mujer son debidos a trastornos de la sangre y a su mala circulación.

El Depurativo Richelet

purifica toda la masa sanguínea, expulsa las impurezas que contiene y lleva a la sangre los poderosos principios curativos que hacen desaparecer completamente todas las dolencias de las que, la sangre es responsable.

La acción extraordinaria del Depurativo Richelet, evita, en la mujer de edad madura, el desarrollo de los tumores, suprime los vértigos y los zumbidos del oído, ayuda la aparición de los períodos en las jóvenes y, en todas las edades, cura radicalmente los trastornos periódicos.

Saneando la sangre, el Depurativo Richelet, desembaraza la piel de granos y placas que la afean, los volatilizá sin dejar la menor cicatriz.

Venta en todas las farmacias del mundo

NAZAR ANCHORENA SE HIZO CARGO DE LA UNIVERSIDAD

Llama a Exámenes en Derecho Para los Alumnos que Quieran Presentarse

POSIBLE HUELGA GENERAL ESTUDIANTIL

Anoche, después de una breve conversación con el secretario de la Universidad, doctor N. Matienzo, el Interventor doctor Nazar Anchorena dispuso que hoy, a las nueve de la mañana se haría cargo de la Universidad. A esa hora se encontraba, en el local de Viamonte 430, el actual Decano de ciencias económicas, doctor S. Zaccheo quien tenía preparado todo para la entrega del cargo. El Interventor llegó acompañado de su hijo, señor Benito Nazar quien desde hoy en adelante ejercerá las funciones de secretario privado.

Las disposiciones del interventor

Hicieron acto de presencia además de los nombrados, el doctor Luis María Torres, director del Museo de La Plata; el Dr. Floro Lavalle, el camarista Dr. Agustín N. Matienzo, el decano de la Facultad de Ciencias Económicas, Dr. Emilio Mastrángelo, el doctor Fiadeo Barousse, y el ex secretario de Ciencias Médicas, doctor Lisandro Golindez.

Después de labrada el acta, y firmada de la posesión de la Universidad, el contador señor Juan Badessich leyó al Interventor el estado de la caja en el día, documento que fué firmado por ambos y por el doctor Zacchee. A continuación el Dr. Nazar Anchorena dispuso que hiciera acto de presencia en el local de la Universidad, el prosecretario de la Facultad de Derecho, señor F. Boero con todos los antecedentes referentes al conflicto de esa Casa de Estudio.

Pudimos conversar brevemente con el señor Interventor quien nos informó a grandes rasgos de la acción que va a desarrollar dentro de la Universidad que se concretará a restablecer la normalidad siguiendo las disposiciones previstas por los reglamentos pertinentes.

Agradece el cargo

El interventor ha enviado al ministro de Justicia e Instrucción Pública, doctor Ernesto E. Padilla, la siguiente nota, acepado el cargo y agradeciendo la distinción:

"Tengo el honor de dirigirme a V. E. para agradecer la distinción que me ha confiado el Gobierno Provisional al designarme interventor en la Universidad de Buenos Aires para entender en el grave y dilatado conflicto planteado en esa institución.

"Pondré al servicio de tan honroso mandato sanidad de intenciones y amplio espíritu de concordia, y puedo asegurar a V. E. que sólo me moverá el profundo amor que siento por la Universidad — que creo haber patentizado con obras en todas las otras universidades argentinas — y el sincero anhelo de contribuir con mis escasas fuerzas al restablecimiento de la armonía y el sosiego universitario en que se halla patriticamente empeñado el Gobierno Nacional, y que tanto reclama la sana opinión pública.

Obsequiamos manifestar a V. E. que desempeñaré el cargo gratuitamente, como lo he hecho en los cargos de decanos, presidente e interventor en otras universidades.

Saludo a V. E. y por su digno intermedio al señor presidente, con las seguridades de mi consideración y aprecio."

Llama a exámenes en Derecho

La primera disposición del interventor ha sido llamar a exámenes en la Facultad de Derecho con una resolución concebida en los siguientes términos:

"Estándose clausurada la Facultad de Derecho y Ciencias Sociales por resolución del ex interventor, y siendo conveniente reanudar los exámenes interrumpidos por esa disposición, el interventor nacional resuelve:

"Artículo 1o. Ordenar la formación de las mesas de exámenes que recibirán las pruebas correspondientes.

"Art. 2o. Hacer saber a los estudiantes que no deseen rendir examen que serán respetados en su libertad de holgar pero que no se les permitirá realizar acto alguno que pueda molestar en lo más mínimo a los señores profesores y a los estudiantes que concurran a las pruebas.

"Art. 3o. Regístrese, publíquese y archívese."

Secretario general

El interventor, doctor Nazar Anchorena, por el decreto que transcribimos, ha nombrado secretario general de la Universidad al doctor Carlos Rodríguez Egaña.

"De acuerdo con el decreto del Gobierno Provisional de la Nación, que declara la caducidad del consejo superior e interviene la Universidad de Buenos Aires,

El interventor nacional

DECRETA:

Art. 1o. — Asumir el gobierno de la Universidad y de la Facultad de Derecho y Ciencias Sociales, que se ejercerá sin autoridad alguna.

Art. 2o. — Nombrar secretario general de la intervención al doctor don Carlos Rodríguez Egaña, sin perjuicio de que el secretario actual de la Universidad doctor Nicolás U. Matienzo, que tiene toda la confianza del suscrito, continúe en el ejercicio de todas sus funciones de orden administrativo, y de otras que sin ser de su incumbencia por los estatutos y los reglamentos se resuelva confiarle.

Art. 3o. — Nombrar secretario privado a don Benito Nazar.

Art. 4o. — Regístrese, publíquese y archívese".

El Dr. NAZAR ANCHORENA al tomar hoy posesión de la Universidad

LA REUNION DE ANOCHE EN LA FEDERACION UNIVERSITARIA DE B AIRES

En un ambiente agitado, con la presencia de una barra numerosa, se reunió la Junta Directiva de la Federación Universitaria de Buenos Aires, entidad que integran los centros estudiantiles de esta capital.

El Presidente dió una amplia información sobre la intervención decretada, tachándola de ilegal.

El debate fué nutrido y vivo. Se propuso desde el primer momento desconocer la intervención, moción que al final fué aprobada. Un acuerdo unánime reinó entre los delegados de las diversas Facultades para considerar la intervención.

Fué calificada duramente, poniéndose de relieve los antecedentes universitarios del Dr. Benito Anchorena que, según se afirmó anoche, anticipan lo que la intervención significa para las conquistas de la Reforma.

Proposición de huelga

La Federación se dispone a tomar las medidas más enérgicas dentro del alto espíritu de serenidad que anoche presidió la reunión. Una moción de huelga general en la Universidad por tiempo indeterminado, encontró eco entusiasta en la Junta Directiva y en la barra que por intermedio de representantes expontáneos participó en las deliberaciones. Pero toda resolución en este sentido quedó postergada hasta mañana, miércoles en que volverá a reunirse la Federación para dedicar un pronunciamiento terminante y definitivo. Por la huelga anoche se manifestaron las delegaciones de Filosofía y Letras, Ciencias Económicas, Agronomía y Veterinaria y Derecho. Pero se otorgó la resolución para favorecer la previa consulta de las delegaciones de los centros que representan, y para preparar en el estudiantado el ambiente de que medida tan grave necesita. Pero el acuerdo de huelga, por lo que dió trasuntar la reunión de anoche, es seguro y tendrá aprobación general de los centros representados.

La Federación de Buenos Aires ha resuelto también comunicarse con las Federaciones Universitarias del país.

La F. U. A. se reunirá en Córdoba en el curso de la presente semana para considerar esta misma situación.

Acto público

En la reunión realizada anoche, también se resolvió la realización de un gran acto público, en un teatro de esta capital para reafirmar las direcciones de lucha de la juventud universitaria, que anoche quedaron precisadas.

En este sentido, y respondiendo a las gestiones de la Federación Universitaria de La Plata y de la Unión Libre Universitaria, que venían ya preparando la gran asamblea pública para considerar la situación universitaria. Se convino en su organización conjunta, dándole provecciones nacionales.

Se invitará a las Federaciones Universitarias del interior a participar del mismo. La Federación de Córdoba, representada ante la Federación Universitaria Argentina por los estudiantes Isidro J. Odena y Pablo Lafarrigue, integrará la Comisión organizadora del acto.

El acto se anunciará con los siguientes títulos: Por las libertades públicas y por la autonomía universitaria.

Hablarán representantes de las entidades organizadoras y se solicitará el concurso de las más prestigiosas figuras de la Universidad, vinculadas a la juventud

Estudiantes de Agronomía

En la asamblea de estudiantes realizada en la Facultad de Agronomía y Veterinaria de Buenos Aires, ayer, a las 11 horas, se adoptó por unanimidad la siguiente resolución:

"Este Centro de Estudiantes no encuentra causas suficientes para exigir la renuncia de los delegados al H. Consejo Superior, que votaron el dictamen de la mayoría. Se adopta esta resolución, tratando de evitar la intromisión de personas ajenas a la Universidad y de personas no desasnhda por el estudiantado reformista".

Se reunirá esta noche el C. E. de Medicina

Esta noche, a las 21.30, se reunirá en asamblea, en su local Corrientes 2038, el Círculo Médico Argentino y Centro Estudiantes de Medicina.

En la sesión de referencia se tratará, con amplitud el conflicto universitario y se discutirán las resoluciones a adoptar, dado el cariz que ha tomado aquel asunto.

EN SAN FERNANDO UN HOMBRE FUE MUERTO DE UN TIRO DE ESCOPETA

La Policía Procura Establecer las Causas que Determinaron el Crimen

SE DETUVO AL HOMICIDA

(De nuestra Agencia en La Plata)

LA PLATA, 15. — Esta madrugada poco después de las hora 1.15, en una de las calles centrales de San Fernando se desarrolló un grave suceso sangriento. Por cuestiones que la policía trata de establecer, Luis Martínez armado de una escopeta disparó un tiro contra Federico Luque, hiriéndolo en el pecho. Cuando acudió la policía la víctima había dejado de existir. Se procedió a la detención del homicida a quien se le secuestró el arma utilizada en el hecho.

Se instruye el sumario de estilo y se ha dado cuenta al juez del Crimen.

La Velada en Beneficio de Orfilia Rico

$17.000 de Entrada; 10.000 de Beneficio

EN la Sección Teatros, de este mismo número, insertamos una nota suscripta por los miembros de la comisión organizadora del festival en honor y beneficio de Orfilia Rico, propiciado por la revista "Comedia" según la cual, esa velada arrojó un resultado de 17.236 pesos, producido "que se entregó ya a la gran actriz" dice la nota.

Nos informamos, ya compaginada aquella nota, de que la señora Orfilia Rico, ha recibido de la mencionada comisión la suma de 10.122 pesos como producto líquido de ese festival que, como es público y notorio, fué organizado en su beneficio exclusivo.

Aclaramos, pues, este detalle que no menciona la referida nota: del producido de la velada, pesos 17.226, Orfilia Rico, recibió la suma de 10.122.

Honda Repercusión Han Tenido las Palabras del General J. F. Uriburu en la Opinión Pública

La Federación Nacional Democrática, el Partido Socialista Independiente y los Demócratas Progresistas Anuncian Sendas Declaraciones

LA RENUNCIA DEL Dr. AMADEO

El discurso pronunciado por el teniente general Uriburu en el almuerzo de la Escuela de Guerra, es el eje alrededor del cual giran en estos momentos la atención toda del país, motivando diversas actitudes de personas y entidades políticas. La información que va a continuación ilustrará al lector sobre las características y valor de esas actitudes.

En la Federación Nacional Democrática

En nuestras ediciones de ayer hemos informado ampliamente de las actividades desarrolladas en el día por la Federación Nacional Democrática, entre otras la de que la cancelación de la entrevista que la había sido concedida por el presidente del Gobierno Provisorio.

Esa resolución de la comisión especial que debía concurrir a la Casa Rosada y que luego fué ratificada por la Junta Ejecutiva de la Federación Nacional Democrática, estaba fundada en razones de orden político y moral emanadas de las palabras pronunciadas por el general Uriburu en la Escuela de Guerra, teniendo inmediata repercusión en las esferas oficiales.

Explicaciones oficiales

Fué así que particularmente fueron invitados y concurrieron a la Casa de Gobierno los señores Moreno y Santamarina. En el curso de esas entrevistas se habría tratado de convencer a los nombrados miembros de la Federación de que la palabra del Gral. Uriburu no había sido convenientemente interpretada. Esas explicaciones no hicieron modificar, sin embargo, el primitivo temperamento de la comisión, originándose el final de la sesión plenaria efectuada por la Junta Ejecutiva, el comunicado oficial que apareció en nuestra sexta edición de ayer.

En el Partido Socialista Independiente

El Partido Socialista Independiente ha sido el que con más energía ha replicado las manifestaciones del general Uriburu. Fueron, en efecto, sus delegados los que pidieron que la comisión especial de la Federación Nacional Democrática no se entrevistara con el Gobierno Provisorio, agregando que bajo ningún concepto aceptarían integrar ninguna delegación que tuviese esa finalidad.

El consejo directivo del partido consideró anoche la actualidad política del momento, resolviendo designar una comisión compuesta por los diputados nacionales Antonio de Tomaso, Federico Pinedo y Antonio Zaccagnini para redactar un manifiesto que exprese la opinión del partido sobre los propósitos de orden político formulados por el general Uriburu y expresar su solidaridad con la actitud asumida por los representantes del partido en el seno de la Federación Nacional Democrática.

"El valor del silencio"

Por último, el órgano oficial del socialismo independiente, "Libertad" publica en su número de hoy un terminante editorial que se titula "El valor del silencio" y en el que sin ambages ni eufemismo juzga los conceptos emitidos por el presidente del gobierno provisional.

Después de hacer enérgicas consideraciones sobre lo declarado por el jefe del Gobierno, dice entre otras cosas:

"Pecadillos de juventud"

"El señor teniente general Uriburu dice, con jactancia, que no ha sido político, ni quiere saber nada con los partidos políticos. Fué una vez diputado nacional por Salta, durante un año. Fué otra vez, en esta ciudad candidato de una concentración, que fracasó. Pero esos hechos debe considerarlos, sin duda, como pecadillos de juventud, ante la abominación que parece sentir, ahora, por la política y los políticos a pesar de los ejemplos de abnegación personal y firmeza de convicciones que entre ellos dieron antes y después del 6 de setiembre. Se puede, sin embargo, no ser político, pero tener sentido político. El discurso que comentamos demuestra que el señor teniente general Uriburu no lo tiene, acaso por falta de información sobre la realidad divisa argentina. Esas declaraciones hacen mal a la Revolución, porque tienden a presentarla como obedeciendo a una finalidad que no corresponde, de ninguna manera, a las aspiraciones del pueblo argentino.

DOCTOR AMADEO, cuya renuncia ha sido muy comentada

El ejemplo de Irigoyen

"En tierra argentina no pueden cusajar dictaduras. Irigoyen es elocuente con sus 800.000 votos, y creyó él — y creyeron sus amigos — que eso le daba derecho para hacer cualquier cosa y colocarse fuera de la legalidad y de la moral. El pueblo no aguantó. Los partidos políticos se alzaron contra él. Y el 6 de setiembre una columna militar, escoltada por otra columna civil venía más grande de pueblo, liquidaron al perjuro."

Termina sostaniendo en términos de suma energía sus conceptos sobre lo que considera "abuso". Y dice que todo ciudadano libre y digno está obligado a protestar. "Si no la hiciera, será reo de las Democracia. No será ésta, termina el suelto de "Libertad", la conducta de ningún socialista independiente."

En el Partido Demócrata Progresista

El Partido Demócrata Progresista, por su parte, también ha creído oportuno considerar las declaraciones del Gobierno Provisorio pidiendo a las autoridades partidarias que en una reunión inmediata adopten las medidas que las circunstancias impongan. Al mismo tiempo expresan los demócratas progresistas que es inexacto que el porcentaje de analfabetos en nuestro país sea del 40 por ciento como lo afirmó el general Uriburu. "El número de inscriptos, dicen, es de 2.000.981 y los analfabetos de 439.981, siendo el porcentaje, pues, sólo del 21.98 por ciento".

Renuncia del administrador de Impuestos Internos

Como vemos el discurso del Presidente en la Escuela de Guerra ha tenido la virtud de agitar el ya enardecido campo de la política nacional. Pero sus efectos no se han concretado aún. Ha llegado también a la administración del ministerio de Hacienda la renuncia del administrador de Impuestos Internos don Octavio M. Amadeo, en una actitud que ha sido mantenida por dicho funcionario a pesar de las gestiones del ministro de Hacienda para que dejase sin efecto la renuncia.

El texto de esta, es el siguiente:

Tengo la obligación de fundar mi renuncia adjunta. En estos momentos en que se me atribuye la responsabilidad de una medida de los sistemas políticos conocidos. El señor presidente conoce que mis maneras rudas son poco divergentes. Debemos separarnos. Pero, en el funcionarismo de carrera, podría guardar silencio y continuar en mi cargo como representante de tales sistemas. Pero como funcionario hombre político, con aptitudes políticas, no puedo pasar en silencio esas declaraciones que, dicho grave, que afectan el porvenir político de la nación. Estas divergencias no son de mi exclusivo concepto que algo lastimando del patrimonio y la honradez de mi padre del señor presidente y el respetuoso afecto que conservaré siempre por V. E. como una de las altas calidades he tenido la oportunidad de avalorar".

EL DR. VIDAL LLEGO A CORRIENTES

(De nuestro corresponsal)

CORRIENTES, 15. — Esta madrugada llegó a esta el Dr. Juan B. Vidal, en compañía del doctor Felipe Solaro y del señor Eduardo Lizarralde. No obstante la hora muchos correligionarios y amigos fueron al puerto a recibir al ilustre viajero.

Dará una Conferencia el Sr. Pedro Amestoy

Refiriéndose a los intereses de los empleados bancarios comprendidos en el régimen de la ley 11575 disertará, mañana a las 20.45 horas, el candidato a director ante la Caja Nacional de Jubilaciones Bancarias, señor Pedro Amestoy, quien dará su conferencia por intermedio de la estación Radio Splendid L.R.4.

Debido al mal Manejo una Chata con Arena se Precipitó al Río

(De nuestro corresponsal)

ROSARIO, 15. — En circunstancias en que ayer maniobraba un camión arenero a cargo de su propietario, poco práctico en el manejo, frente a los depósitos de la Dársena de cabotaje, al dar marcha atrás se precipitó en el río Paraná hundiéndose.

Mientras el camión Alfredo Llapar, árabe, de 23 años y lo acompañaba Victoriano Dagostino.

Mientras el camión se desplomaba desde una barranca de regular altura, el acompañante tuvo tiempo de saltar, mientras se desplomaba, no pudiendo hacerlo Llapar que pereció.

El camión fué extraído hoy con la grúa del Ministerio de Obras Públicas.

Las autoridades de la Subprefectura después de rastrear el río extrajeron el cadáver de Llapar.

De todo ello se dió cuenta al juez federal.

Entre la demagogia y la opresión

Yo, que no fui revolucionario por tener a una dictadura, acepté después la revolución como un hecho consumado, pero fué libertadora sin llegar al despotismo, pero tampoco democrática que sea cierto, a trecho y tormentoso que está entre la demagogia y la opresión. Esa fué el mensaje del general Uriburu y de los bombas que lo acompañaron, mayor aun que la gloria no pequeña de haber organizado eficazmente el movimiento de liberación.

Pero las declaraciones que ha formulado el señor presidente del gobierno provisional el sábado 14 del corriente en la Escuela Superior de Guerra, me hacen temer que su orientación haya variado fundamentalmente, de tal modo que yo no podría seguirlo siendo coherente con mis ideas.

La Rioja.

Tengo una la profunda y definitiva en la democracia, pero en el mismo grado de los sistemas políticos conocidos. El señor presidente conoce que mis maneras rudas son poco divergentes. Debemos separarnos. Pero, en el funcionarismo de carrera, podría guardar silencio y continuar en mi cargo como representante de tales sistemas. Pero como funcionario hombre político, con aptitudes políticas, no puedo pasar en silencio esas declaraciones que, dicho grave, que afectan el porvenir político de la nación. Estas divergencias no son de mi exclusivo concepto que algo lastimando del patrimonio y la honradez de mi padre del señor presidente y el respetuoso afecto que conservaré siempre por V. E. como una de las altas calidades he tenido la oportunidad de avalorar".

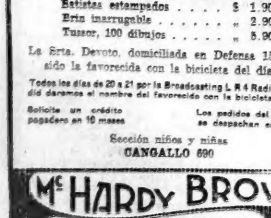

OBSEQUIO

"Mc HARDY BROWN"

Todos los días obsequiamos con una bicicleta "Peugeot" a los niños de nuestros clientes.

Vea nuestras vidrieras

Mc Hardy Brown, Agentes de Liberty en Buenos Aires, anuncia los nuevos precios:

Batistas estampados	$ 1.90
Erin inarrugable	„ 2.90
Tussor, 100 dibujos	„ 8.90

La Srta. Devoto, domiciliada en Defensa 1585, ha sido la favorecida con la bicicleta del día 15

Todos los días de 20 a 21 por la Broadcasting L. R 4 Radio Splendid sorteamos el nombre del favorecido con la bicicleta del día

Solicite un crédito pagadero en 10 meses

Los pedidos del interior se despachan en el día

Sección niños y niñas

CANGALLO 690

Mc HARDY BROWN

MAIPU 240 - CANGALLO 690 - LEDA

USE FLUIDO MANCHESTER

EL MEJOR DESINFECTANTE PARA EL HOGAR

SORTEA EL 23 DE DICIEMBRE PROXIMO

2.000.000

Entero: $ 292. — Vigésimo: $ 14.60

Prueba su suerte en esta casa nueva

Casa "ADOLFO"

Av. DE MAYO 782 — U. T. 38 - 6865

Sucursal: SAN MARTIN 125 — U. T. 33 - 7307

Ordenes y giros a CASA "ADOLFO", Av. de Mayo 782 - Bs. Aires

A cada pedido agregue $ 1 para gastos de envío y rem. de extractos

Últimos días para optar al Regalo del Chalet y Muebles

El 20 del corriente, improrrogablemente, como se anunciara, se realizará en nuestros salones, en acto público, el sorteo del regalo del chalet y muebles.

Hasta ese mismo día a las 12 horas, por cada cien pesos gastados en una o varias compras acumuladas, obtendrá un cupón para el sorteo.

El acto se efectuará a las 16 horas y será realizado con la intervención de la prestigiosa escribanía nacional de don Carlos de la Torre. Quedan apenas 5 días para aprovechar tan excepcional oportunidad. Excepcional de verdad, porque mientras adquiere el mejor artículo —"artículo de THOMPSON"— al precio más bajo de plaza, el comprador interviene en el sorteo de tan espléndido regalo.

FLORIDA 833 — BUENOS AIRES

"Sacame de Aquí, Porque Me Aburro Mucho", Dijo Insúa a su Defensor

★ ★ ★ ★ ★ ★ ★ ★ ★ ★ ★ ★ ★

Irigoyen, Oyhanarte, González y Martínez son Calles de Zapala

Así las Denominó el Ex Interventor Federal Carlos Nayar

HUYO A MONTEVIDEO

ZAPALA, 16 — Las principales figuras del gobierno depuesto que han sido colocadas en evidencia por la comisión investigadora de los delitos cometidos durante la pasada administración, tienen todavía en este pueblo sendas calles con sus nombres que los recuerdan en su singular homenaje.

Mientras todo el país siente el repudio más absoluto por ellas tenemos en Zapala el "Parque Presidente Hipólito Irigoyen", las avenidas "Vice presidente Enrique Martínez", "Ministro Horacio Oyhanarte" y "Ministro Eduardo González".

Estas denominaciones fueron dispuestas por el ex interventor federal, Carlos Nayar, que al triunfar la revolución, huyó de Zapala, llevándose los fondos de la Intendencia.

Es unánime en Zapala, el deseo de que se anule el decreto de febrero 14 en el que se dispone nueva nomenclatura a diversas calles, parques y avenidas.

CAUSO PENOSA IMPRESION LA CESANTIA DEL CONSUL HONORARIO EN ASUNCION

Toda la Prensa Paraguaya se Lamenta de la Medida Adoptada por el Gobierno, y Espera su Reconsideración

AGRADECIMIENTO POR SU LABOR

Desempeñaba en la Asunción del Paraguay el cargo de cónsul honorario de la Argentina don José Rodríguez Alcalá, nombrado por el doctor Alvear. Y desempeñaba ese importante puesto con el general beneplácito, adquirido gracias a su gestión patriótica, que por serio anuaba en uno el amor que siempre sintió por el Paraguay y el que naturalmente tiene por su patria.

Manejos que tuvieron su comienzo en el irigoyenismo, a causa de vez en el señor Rodríguez Alcalá su acérrimo contrario, han tenido ahora su desenlace en la cesantía de su cargo, que acaba de disponer el Gobierno Provisional, indudablemente mal informado.

No podía la Argentina tener en el país hermano una persona más querida allí y mejor vinculada en todo sentido, que el señor Rodríguez Alcalá, quien vió en el nombramiento de cónsul honorario un reconocimiento y una recompensa moral a la obra de toda su vida en pro del afectivo acercamiento de ambos países.

Comentarios periodísticos

El hecho de su cesantía ha causado en el Paraguay un profundo estupor, traducido por la prensa en frecuentes artículos que manifiestan el pesar con que la noticia de la cesantía ha sido acogida en el país. Tomando algunos de tales artículos, reproducimos varios párrafos; dicen así:

"Con verdadero estupor nos hemos enterado, por los diarios del canje, de que el gobierno argentino ha decretado la cesantía del cónsul honorario en Asunción, don José Rodríguez Alcalá.

Indudablemente, el gobierno del general Uriburu ha sido induciado a esta equivocación, sorprendido por informaciones tendenciosas, que el se hubiera estimado de lo que el señor Rodríguez Alcalá, como argentino, representa para la sociedad paraguaya. Nos hubiera sido su actitud, en todo caso, una carta cabal, correcta, cortés, de un caballero, de un hombre que ejercía dignamente el cargo de cónsul honorario de la República Argentina, de la sociedad nacional de don José Rodríguez Alcalá, hombre de espíritu amplio, como extranjero. Es que sintiéndose hondamente ligado, comprendido y querido el Paraguay y el amor a la Argentina, en perfectamente compatibles. Identificado profundamente con nuestro medio, el señor Rodríguez Alcalá, llegó a conocer tan á fondo la realidad nacional, que el día que nos ya no sólo al gran amigo del Paraguay, sino a un ciudadano honorario del país...

...Por de pronto, toca a nuestro Estado declarar que el señor Rodríguez Alcalá continuará, como hasta ahora, siendo considerado como el representante natural de ese gran país argentino tan ligado al pueblo paraguayo, con credenciales que nadie podrá arrebatar, porque están escritas en la conciencia y en el corazón del Paraguay..."

Y este es el tono de todos los comentarios suscitados por la cesantía de que nos ocupamos, y que nuestro Gobierno Provisional debería reconsiderar, una vez al corriente de lo que ocurre y debidamente informado, rectificando una medida que no pudo nunca tomarse de no haber intervenido, como entre declamos, una información errónea. Una rectificación como esta, que será favorablemente acogida, y es vivamente deseada, marcará un procedimiento que en ninguna manera puede ser deadoroso, ya que pocas cosas son más simpáticas que una rectificación rápida y franca, en casos como este, que son de estricta justicia.

Esta Madrugada Hubo en Arroyito un Gran Incendio

(De nuestro corresponsal)

ROSARIO, 16 — En la primera hora de esta madrugada y en jurisdicción de Arroyito, se incendió totalmente la farmacia San Martín, sita en Avenida Alberdi 621, la cual en pocos momentos y a pesar de la concurrencia de los bomberos, dada la cantidad de elementos combustibles y algunos inflamables, quedó totalmente destruída.

Los bomberos debieron concretarse a defender el vecindario, aislándolo del siniestro.

Las pérdidas habidas se calculan en ochenta [illegible] pesos, habiendo un seguro comercial en La Rosarina, por ochenta mil pesos.

Su propietario Miguel Fernández, que vive en el negocio se encuentra detenido.

Llegó a Mendoza un Insp. de la Defensa Agrícola

(De nuestro corresponsal)

MENDOZA, 16 — Se encuentra en esta el inspector de materiales de la Defensa Agrícola, señor Reyes, con el objeto de revisar los trabajos que se están realizando para exterminar la tucura.

Fuertes Lluvias Cayeron en Mendoza

(De nuestro corresponsal)

MENDOZA, 16 — En las últimas horas de la tarde de ayer se desencadenó una fuerte lluvia y manga de piedra en la capital y departamentos vecinos, especialmente en Godoy Cruz, donde causó daños en los viñedos y frutales, igualmente corrió un fuerte viento y llovió abundantemente en San Rafael, Santa Rosa y San Martín.

Elegante traje en casimir inglés de pura lana, confección muy fina, pantalón forrado, para niños de 11 a 16 años a $ 15.90 y de 6 a 10 a $ 12.90

$15.90

EL NIÑO ARGENTINO
CORRIENTES 671 — SARMIENTO 664

Ministerio de Agricultura

YACIMIENTOS PETROLIFEROS FISCALES

Llámase a licitación pública para el 15 de enero próximo, de 14 a 16 horas, para provisión de CORREAS DE TRANSMISION, pliego 1496; TAMBORES PARA SUSPRODUCTOS, 1497; ACCESORIOS CAÑERIAS GAS Y VAPOR, 1498; HIERROS Y PERFILES, 1499; ACCESORIOS CAÑERIAS GAS Y VAPOR, 1500; PROVEEDURIA VIVERES FRESCOS PARA RACIONAMIENTO TRIPULACION Y PASAJEROS BUQUES-TANQUES, 1501. Retiraríos Paseo Colón 922, oficina 29, Buenos Aires — Secretario general. — Expedientes: C. R. 96.693. D. C. 101.228. C. R. 96.915. C. R. 100.306. C. R. 99.913. N. 20.564.449.

El Misterioso Personaje

INSUA, EL UXORICIDA de San Nicolás, en el hospital de la vecina localidad, al ser llevado para que preste declaración

APARENTA NO TENER NOCION EXACTA DE SU GRAVISIMA SITUACION

La Justicia Esta Pendiente de la Voluntad de Insúa, Quien Avisará Cuando Esté Dispuesto a Ampliar la Indagatoria

DETALLES QUE FALLARON

(De nuestro enviado especial)

SAN NICOLAS, 16. — El comentario público en torno al proceso incoado a raíz de la misteriosa muerte de la Sra. Magdalena Zabala de Insúa, lejos de decrecer se hace diariamente más apasionante como consecuencia de la imprevisiva actitudes del esposo de la extinta, detenido en la cárcel local.

CRITICA que ha sido el diario metropolitano que más amplia difusión ha dado a esta sensacional gresión, informó ayer del resultado de la pericia química realizada en La Plata, y por la cual se establece la existencia de ácido cianhídrico en las vísceras quitadas al cadáver de la señora de Insúa. Cuando el detenido fué impuesto por el Juez de esa revelación, Insúa hizo un gesto de enfurecida sorpresa, aunque sin dar después mayor trascendencia al problema que se le cree.

La negativa a declarar sobre el hecho en sí, fué mantenida durante todo el día de ayer, persistiendo seguramente en dicha actitud en el día de hoy. Cuando por la tarde fué visto por el abogado defensor, a quien conoce desde la infancia, se concretó a exclamar:

—Sacame de aquí, que me aburro mucho".

Esta inserta inconsciencia de Insúa, es juzgada por los médicos como una ya conocida forma de simulación. Y el caso Insúa interesa vivamente como uno de los más interesantes que para su estudio registrará los anales de la criminología argentina.

Cómo es Insúa

Morocho, con la tez color mate, de estatura normal, Insúa no impresionó mal a quienes desde el primer momento la sensación de un hombre extraordinariamente concentrado. Iniciada la conversación se torna de inmediato antipático, por su hábito de sustraer la mirada de su interlocutor. Las respuestas son generalmente agrias o decepcionantes. Frías, calculadas, y dando de lanzarlas miss entornando los párpados y moviéndolos levemente para ocultar su pupilas.

El desagrado de sus heridas, como asimismo los cinco días de incomunicación, han dejado alguna huella en el orden físico, pero su espíritu está firme, como en aserto siempre para no dejarse hurgar más... Porque Insúa se siente defraudado. Según él, los empleados de Investigaciones con engaños le arrancaron la confesión de la simulación del asalto, prometiéndole la libertad inmediata. Y Urbano Insúa declaró como si entre familia le arreglaran lo que es llama, el asunto.

Hay en él, sin duda alguna, un fondo de ingenuidad que contrasta con el derroche de imaginación de que hizo gala al simular el asalto después de la muerte de su esposa.

¿Cómo la mató?

Las profundas de cables eléctricos, de aparatos de distinta índole, hallados en el chalet de Insúa, como asimismo la declaración de una paciente, indicando que Insúa electrocutaba conejos realizando así experiencias, hizo sospechar en que hubiera elegido esta forma de muerte para su mujer. El deceso se produjo aproximadamente a las dos horas del día diez, no presentando el cadáver más causas exteriores de la muerte que el balazo en el frontal. El médico de la familia Insúa, doctor Ferretti, que fué el primer facultativo que concurrió, pudo constatar que el proyectil había quedado alojado entre el frontal y los tejidos, sin interesar siquiera al hueso. El plomo estaba achatado como una moneda de veinte centavos, y la extracción desperió las primeras sospechas.

El oficial Raust de la Policía local, que fué quien en primer término tomó intervención, halló el cadáver tibio aún. De inmediato tuvo sospechas, pero por la posición de Insúa, profesor de la Escuela de Artes y Oficios, miembro de una familia de arraigo en San Nicolás y bien concentrado — se resistía a actuar severamente. A las 5 de la mañana recién llegaron el médico policial y de los Tribunales. Entretanto, en la casa revuelta, los familiares fueron imponiendo orden. Los pisos y patios manchados con la sangre que del pecho herido de Insúa fluyó, fueron lavados. Después se iniciaron los preparativos del velorio. Insúa, que fué hallado por el doctor Ferretti abrazado al cadáver de su esposa, luego se sereenó en forma absoluta. Y al lado del cajón conteniendo los restos de su esposa, atuvo hasta que los llevaron al cementerio.

Un agente que lo vigilaba, en ese momento le indicó que quedaba detenido. Y en tal carácter ingresó al hospital local.

Si no murió del balazo, ¿de qué murió su esposa? — preguntaron a Insúa. — No sé — contestaba invariablemente. Hasta que confesó la pantomima del asalto, indicando que habiéndose despertado por la noche y notando que su esposa estaba muerta, para evitarse complicaciones con la policía, hizo la escena del atentado y hizo frustrado de los asaltantes.

Las preguntas se orientaron entonces, admitiendo dos formas de muerte: la electrocución o el envenenamiento.

Vísceras extraídas

Los doctores Vázquez y Zárate, que realizaron la autopsia del cadáver, extrajeron de éste, para ser remitidas a La Plata, partes de estómago, bazo, hígado, sangre, riñón, cerebro y vesícula biliar. El contenido del estómago tenía olor alcohólico, pero fuera de este detalle, no hallóse en el cuerpo más signo de importancia por cierto bien relativo, que un hematoma en el tercio inferior del muslo derecho, que entonces, es decir en un lugar de mal fama, donde frecuentemente se dan inyecciones.

No presentó, pues, el examen del cadáver ninguna de las características conocidas de los envenenados. Ni la espuma en la boca, ni tampoco lesiones en el esófago. Este lo hizo notar ayer Insúa al preguntar al juez:

—Y cómo es posible que muriendo ella envenenada no la hayan encontrado los médicos d... aquí nada en el esófago ni en la boca?

El doctor Zárate, interrogó a Insúa a dar su opinión frente al inagotado, dijo:

—Una inyección si fuera cianuro... En cuanto de ser ácido cianhídrico el ingerido no deja espuma en la boca. Ella es producida por el potasio cuando se emplea el cianuro ni se toma por vía bucal.

Insúa adoptó la expresión como de inconsciencia o imbecilidad estúpida y agregó:

—Sobre el hecho en sí no tengo cada más que agregar. Cuando quiera ampliar la indagatoria daré aviso al señor juez. Hablaré antes con mi abogado, el doctor Lima.

Al salir de la cárcel, después de presenciar el acto durante el cual el juez comunicó a Insúa el resultado del análisis químico, el doctor Zárate explicó:

—El ácido cianhídrico es extraordinariamente difusible, al punto de poderse inyectar con resultados mortales. Basta la simple fricción sobre la piel. Pero en las vísceras se le halla después. Basta ahora saber si el ácido ingerido, ácido cianhídrico, o simple inyección en la que puede haberse envenenado el cianuro. El hecho, como el mudo para mí es un síntoma. Insúa declaró ayer en día de ayer a la muerte había aplicado a su esposa una inyección de biplatina. Aparentemente preparó todas las coartadas, hasta la declaración en los primeros momentos de que su señora durante la noche se había levantado con la excusa de tomar una aspirina, no sabiendo él con exactitud qué es lo que había bebido...

Detalles que le fallaron

Son curiosos los detalles que omitió Insúa en la simulación del asalto. Abrió los cajones del escritorio donde estaba el revólver que él dijo después robado por el presunto asaltante, envolvió los dedos con alguna tela, usando después para tomar las manijas una gamuza que dejó allí después de una de ellas. Sacó varios cajones, colocándoles sobre una silla, pero olvidó poner el mueble detrás. Después de ordenado de los roperos las perchas con ropa de su esposa y de él, hizo un montón en el patio. Pero dejaba las perchas puestas, como si el ladrón fuera a llevarlas no obstante ser dificultoso echarse al hombro los objetos más pesados, que impiden formar bien el atado.

Luego Insúa disparó el arma sobre la cabeza de su señora que ya estaba muerta en la cama. Lo hizo a poca distancia, notándose la disgregación de la pólvora en el pelo y en el busto. En seguida tomó el revólver, pegándose un tiro en la palma de la mano izquierda, pero no hirióndose sino levemente en la parte más carnosa. El proyectil pegó en el techo. Después fué al patio y allí se disparó el tiro en la pierna izquierda, pegando el proyectil en la pared. Volvió al dormitorio tomando el winchester, para hacer un disparo desde la pierna en dirección al patio como si apuntara a los supuestos ladrones en la fuga. Ya había arrojado el revólver a los fondos de la casa. Al hacer accionar el winchester se le cayó el gatillo una bala. La tomó con la mano herida, dejando en ella huellas de sangre, únicas que presentaba el winchester, no arrojándonos la posibilidad de que el arma fuera en el caño, que fué sostenido con la mano herida.

Pero todos estos detalles sospechosos hubieran sido desechados en los primeros momentos si el proyectil disparado por Insúa sobre el cráneo de su mujer lo hubiera realmente atravesado, y no se hubiera achatado entre el frontal y la piel sin picar siquiera el hueso. Insúa sería entonces el esposo afligido que escapó milagrosamente de la muerte....

Posición espiritual curiosa

Urbano Insúa fué compañero de banco en el colegio con el doctor Vicente Solano Lima el caudillo conservador de San Nicolás quien ha reafirmado su prestigio como consecuencia de las repercusiones de la revolución del 6 de setiembre. Y mozos Urbano Insúa fué tu... amigo del doctor Lima otro... ¿hablaron durante años nunca, dedicados ellos a distinta actividad y viviendo en distintas esferas. Insúa se hizo radical; Lima conservador.

Cuando fué detenido Insúa pensó inmediato en nombrar abogado al doctor Lima. Este dudaba de la culpabilidad de aquel muchacho compañero y profesor que recordaba a través de su vida de colegio. Y aceptó tocado en sentimiento íntimo, respetable sin duda...

Después de levantada ayer la incomunicación en la cárcel a Insúa, el detenido mandó llamar a su abogado: Su primera exclamación fué esta:

—Sacame de aquí que me aburro mucho! Habíale al juez doctor Pizarro Lastra. Y le dé que podés arreglarme esta asunto...

Insúa seguía siendo el muchacho que conocía el doctor Lima cuando había conocido en la infancia.

¿Dónde está la jeringa?

Preguntado ayer Insúa dónde estaba la jeringa con la cual daba inyecciones — según él — de biplatina a su esposa, indicó que había pasado en un cajón de un toilet, en el cuarto de baño.

Después de una minuciosa revisación, en toda la casa, no pudo ser encontrada, siendo de hacer notar que como en el chalet se realizó el velorio entraron a él numerosas personas.

Y es en el dictamen del quimico que establece la existencia de ácido cianhídrico en las vísceras de la extinta, se ha hecho en la casa y en los domicilios contiguos de los familiares de Insúa aparatos eléctricos que pueden utilizarse para provocar la muerte por electricidad, propósito que es atribuía al detenido.

Un niño de nueve años, hijo del matrimonio, hállase ahora al cuidado de hermanos casados de Insúa. Vive, sin duda, una terrible tragedia. El dormía profundamente al lado de la cama de sus padres, cuando ocurrió el episodio, no habiendo siquiera sentido las detonaciones hechas por Insúa.

Hay que esperar

La investigación parece ahora destinada a la actitud de Insúa. ¿Se mantendrá en sus declaraciones anteriores por las cuales confesó la simulación del asalto, negando responsabilidad — ya que el balazo no mató a su señora — en

¿La muerte de esta? ¿Contestará así el autor del crimen describiendo la forma de realizarlo y las causas que lo impulsaron a cometerlo?

Nadie puede poner qué sorpresa en este sensacional proceso pueda depararnos este hombre sombrío, reconcentrado que es Insúa.

Quizás hoy, mañana, o probablemente nunca hablará más de lo que

(Continúa en la página siguiente)

Se Reabrieron las Ruletas en Mar del Plata Anoche

La Intervención no ha Legalizado, sin Embargo, su Funcionamiento

ANOCHE FUNCIONARON DOS

LOS empresarios y autoridades de los clubs respectivos, acordaron con el comisionado municipal, pagar las cuotas correspondientes a la patente que regía hasta el día de la prohibición.

El beneficio de esa imposición sobre juegos, se aplicará íntegramente según se sabe, a obras públicas de la ciudad balnearia.

Pero el actual gobierno de la Provincia, por el órgano de su Ministerio de Hacienda, no ha legalizado la resolución del comisionado municipal.

En estos términos, la intervención de la justicia del Crimen es de evidente procedencia, y así ha de producirse, con seguridad, de un momento a otro.

ALTOS FUNCIONARIOS DE LA POLICIA HAN SIDO SUSPENDIDOS

(De nuestro corresponsal)

CORDOBA, 16 — La comisión investigadora de las denuncias hechas por el diario "El País" contra la policía, suspendió en sus funciones al inspector general, mayor Bustamante, al secretario, Isidoro Martínez y al comisario Gómez Arbeno.

Estas medidas de la comisión investigadora han causado gran sensación.

TUVO EFECTO UNA ASAMBLEA DE COOPERATIVISTAS

(De nuestro enviado especial)

PARANA, 16 — El sábado último realizóse en la estación Basavilbaso la reunión de las cooperativas agrícolas de la provincia designándose una comisión para activar las diversas gestiones de las sociedades agrícolas en Buenos Aires, entre las que figuran: la obtención de depósitos fiscales en los puertos de embarque, fletes del Mercado Central de Frutos y rebaja de los fletes ferroviarios, gestiones todas estas que fueron patrocinadas por el gobierno de la Provincia habiéndose tenido ya éxito en algunas de las mismas, como en la rebaja de los fletes ferroviarios aludidos. 1.º, efecto el 11 del actual la Administración de Ferrocarriles del Estado comunicó al gobierno de Entre Ríos que desde el 26 del mes de noviembre pasado había resuelto rebajar las tarifas en sus líneas en un veinte por ciento no solamente para los cereales sino también para la lana y mercaderías generales, lo que ha causado excelente impresión en todas partes. Asimismo en la citada asamblea de cooperativistas resolvióse destacar una comisión al Paraguay y al Brasil a objeto de estudiar nuevos mercados, y ver la posibilidad de exportar directamente de Entre Ríos sus productos.

SE INICIO AYER LA DEPURACION DE LOS PADRONES DE LA CAPITAL

Se ha Terminado ya la Tarea de Distribuir los Ejemplares del Padrón Inscripto

385.766 INSCRIPTOS

De acuerdo a lo dispuesto por el Gobierno Provisorio en su decreto del 14 de octubre último la Secretaría Electoral de la Capital Federal ha terminado ayer la tarea de distribuir los ejemplares del padrón provisorio con arreglo a lo establecido por la ley respectiva.

La distribución de esos ejemplares se ha hecho por intermedio del correo a las oficinas de registro civil, comisarías de policía, juzgados de paz, oficinas de correos y distritos militares.

En los padrones provisionales el número de electores inscriptos alcanza a 385.766, distribuídos en 1.405 mesas.

REGALAMOS una reproducción del legendario JUMBO, el argentino elefante blanco, a todo comprador por más de $ 10.

De níquel-Cromado con cinta o cuero, garantidos, a $ 4.15

De níquel-Cromado. Suizo. Cincelado, a $ 6.15

De níquel-Suizo. Miniatura exacta, a $ 7.75

De plata 900 Suizo, muy exacto, a $ 8.75

Cromado-Suizo, máquina fina, a $ 9.00

De plata 900 Suizo, garantido, a $ 11.75

Enchapado en oro fino. Suizo, marcha exacta a $ 12.

Cromado-Suizo. Marca moderna, a $ 13.75

Enchapado en oro fino. Suizo, muy exacto, a $ 14.

Enchapado en oro fino. Suizo, marcha exacta a $ 17.

Enchapado en oro fino. Suizo, marcha exacta a $ 22.

De oro 18 K. Miniatura Cincelado, a $ 30.

De oro 18 K. máquina Suiza, garantido, a $ 35.

De oro 18 K. Hinojo Amarillo, Suizo, a $ 39.50

De oro 18 K. Hinojo Suizo, garantido, a $ 45.

Las Madres Temen, especialmente durante el verano, que sus niños se vean expuestos a los empachos. Una adecuada alimentación sequitur, al mejor medio para evitar la aparición de esa terrible enfermedad infantil. ¿Y usted alimenta a sus niños con

Kufeke

con leche, los ayudará a desarrollar en forma sana y robusta, pues la mezcla de Kufeke con leche, además de ser fácilmente digerible, impide la fermentación intestinal. Kufeke es el alimento ideal para los niños, recomendado por los médicos.

PINTURA "GRAFISOL"
LA MEJOR PARA TECHOS ZINC
SOLICITEN CATALOGO
FRANCISCO J. COPPINI
Bmé. MITRE 1015 U. T. 37 Riv. 2705 BUENOS AIRES

El Trust
Joyero Relojero
CARLOS PELLEGRINI ESQ. CORRIENTES
SUCURSAL: ROSARIO: PUEYRREDON 1170 y PELLEGRINI
CORDOBA: CONCEPCION ARENAL 16 y 18
CORDOBA: CORRIENTES 1 y NORD

LA INTERVENCION EN S. FE REBAJARA LOS ARRENDAMIENTOS AGRICOLAS

Dictóse un Decreto Creando Comisiones de Estudio

Se encuentra en ésta el ministro Dell'Oro Maini, a cargo interinamente de la intervención nacional en la provincia. Viene con el propósito de reunir esta tarde, en su despacho, a los jefes políticos de la provincia, con el objeto de dar a conocer un interesante decreto sobre la primera medida de gobierno, encarando el grave problema de la crisis agropecuaria y cuyos partes dispositivos deberán aquellos propender a su más cumplido cumplimiento.

En la misma reunión, el ministro aprovechará para instruirlos sobre la acción a desarrollar, a fin de procurar el abaratamiento de los artículos de primera necesidad y el cumplimiento de la nueva reglamentación de descanso hebdomadario.

La rebaja de los arrendamientos rurales

Después de considerar la situación por que atraviesa la provincia y teniendo en cuenta la necesidad de una pronta rebaja en los arrendamientos rurales, el gobierno de la provincia ha decretado lo siguiente:

Art. 1o. — Constituyese en cada uno de los departamentos de la provincia de Santa Fe una comisión particular, de arrendatarios y propietarios, que deberá determinar la rebaja de los precios de los arrendamientos, teniendo en cuenta el mínimo de utilidad que propietarios y arrendatarios ha logrado en el último quinquenio inferior y equitativo.

Art. 2o. — Las comisiones particulares serán ad-honorem, de carácter permanente, con su sede en cada departamento y estarán integradas por dos miembros designados por dicho funcionario. El jefe de policía del departamento en que se encuentren de la nación o de la provincia respectivamente, en representación del gobierno nacional, y los miembros de la comisión particular, que se ha de nombrar, el jefe de policía la designación de un número elegible entre las sociedades de fomento predominantes que formen parte de la comisión provincial de fomento de la provincia. Estas sociedades integrarán la comisión durante sus deliberaciones, pero sus decisiones serán no las decisiones que se adopten.

Art. 3o. — Los señores jefes de policía procederán a constituir la comisión particular en cada departamento dentro de los ocho días de recibida la comunicación del presente, debiendo elevar inmediatamente al Ministerio de Instrucción Pública y Fomento el nombre de los integrantes de arrendatarios designados.

Art. 4o. — Una vez constituida la comisión particular departamental, procederá al estudio de los condicionantes económicas de su jurisdicción y determinará el monto de la rebaja que considere necesaria, en los precios actualmente convenidos, así como la duración de los mismos.

Art. 5o. — El ministro de Instrucción Pública y Fomento impartirá a las comisiones particulares, instrucciones para su acción como organismos de mediación a los efectos de resolver cualquier dificultades que se presenten al aplicar la rebaja general establecida. De haberse abicada para cada contrato, sea por acuerdo entre propietario y arrendatario, sea por mediación de la comisión, se levantará un acta ante el jefe de policía.

Art. 6o. — Las comisiones particulares deberán procurarse también en obtener los representantes de la banca y el comercio de la localidad, a los efectos de acuerdos parciales o totales y la rebaja del tipo de interés que cobran a los arrendatarios. Cuando fin, los jefes podrán delegar las comisiones con dichas representaciones.

Art. 7o. — Las comisiones particulares no podrán alterar el tipo de rebaja fijado por el ministerio. Serán también como consejo de arbitraje en las cuestiones que se comprendan entre la actual cosecha y la anterior.

Art. 8o. — Todos los cargos de estas comisiones particulares serán honorarios ad honorem.

Se creará la comisión de colonización

El ministro de Instrucción Pública y Fomento nos informó a continuación que terminada la labor de la comisión de producción, dentro de la comisión de colonización nacional, de acuerdo con el plan oportunamente enunciado, se creará la comisión de colonización que tendrá por objeto considerar en primer término el estudio del proyecto de colonización del P. E. del año 1924, del ministro Le Bretón, y en segundo término la intervención del gobierno para servir de gestor en la colonización de tierras fiscales.

Quedará seguramente constituída esta tarde en la Bolsa de Comercio.

Serán rebajados los precios de los arrendamientos

Al Ministerio de Instrucción de la Nación han llegado numerosas notas y cartas en las que numerosos propietarios de campos de arrendamiento manifiestan que han introducido ya rebajas en los arrendamientos de los mismos, rebajas que oscilan en un 40 y 50 por ciento, según los casos.

En Tres Arroyo, el señor Arturo Arzeno, administrador de la colonia del señor Martínez de Hoz, ha procedido a una rebaja del 40 por ciento en los arrendamientos.

En Necochea, en los campos de propiedad de los señores Hermógenes Hernández, se ha hecho una rebaja del 50 por ciento. Así como también en los campos de los señores Joaquín S. Anchorena y Carlos Urarte.

Otros casos, se han adoptado procedimientos distintos pero tendientes al mismo fin de favorecer a los arrendatarios. Destacándose el simpático gesto del señor Juan Maznero, quien ha resuelto adquirir trigo y lino a sus arrendatarios al precio de $ y 10 pesos, respectivamente, por kilo, sobre vagón, en la estación más próxima, hasta erofrir el precio del arrendamiento.

Igual procedimiento han adoptado la Sociedad Anónima Ganadera y Sembrada de Devoto.

Esta simpática y patriótica actitud, merece destacarse y creemos que será imitada por todos los propietarios de campos.

¿Rykoff Será Reemplazado?

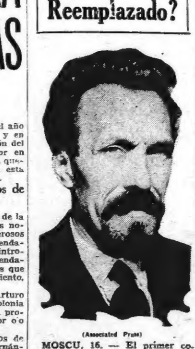

(Asociated Press)

MOSCU, 16. — El primer comisario Rykoff será reemplazado en pronto sea reemplazado en su cargo en vista de las graves críticas que se hacen en todo el país a sus anteriores actividades en el grupo de la derecha.

Supresión de un comisariato

(Associated Press)

MOSCU, 16. — El Consejo de los comisarios del pueblo abolieron el comisariato del Interior, cuyas funciones pasarán a repartirse entre los otros comisariatos.

CASA DE GOBIERNO

SE HABLA DE LA RENUNCIA DEL ADMINISTRADOR DE LA ADUANA

En los círculos aduaneros, se había hoy con insistencia, de la renuncia del administrador de la aduana de la capital, Dr. Pefaure, sin que haya sido posible establecer la veracidad de la noticia.

El citado funcionario habría concurrido esta mañana a la presidencia de la República, ignorándose si entrevistó o no, al presidente provisional.

En la Presidencia

El presidente provisional dedicó el día de hoy a considerar asuntos de carácter administrativo, a efecto, a varios ministros y funcionarios.

De acuerdo con la disposición adoptada días pasados, el general Uriburu no concedió audiencias de carácter particular.

Titular de un juzgado de paz

El Ministerio de Justicia e Instrucción Pública ha designado al señor José Ramírez de Castro, juez titular del juzgado de Paz y oficina del Registro Civil de Pilcomayo, Río Negro.

Por el mismo ministerio ha sido derogado el decreto que autorizó el funcionamiento de la Sociedad Anónima "Manni Limitada - Jujuy".

Se nombró personal para la C. de Expósitos

Por el Departamento de Relaciones Exteriores y Culto, se ha expedido un decreto nombrando en la Sociedad de Beneficencia de la Capital, en la Casa de Expósitos, practicante interno en reemplazo de Donato A. Cocozza, que renunció y practicante menor Oliverio José Pérez Sierra y practicante interno Sra. Carlina Amelia Lamarque. Practicantes menores a los señores Alfonso Julio Pérez Santín y Luis Manuel Silvetti, en reemplazo de los señores Ernesto Sánchez Chez y José R. Strático que terminaron su período. Ayudante de farmacia a Jorge Alvarez y A. Vigalia en reemplazo del señor Oscar J. Mombio que terminó su período. Ayudante de sangre Raúl Milano Salas, en reemplazo del señor Raúl A. Celia.

Se giraron 97.139 pesos

El Ministerio de Hacienda remitió giros esta tarde en el Banco de la Nación, por un total de 97.139.60 pesos, por el pago de los sueldos de noviembre próximo pasado al personal de la Cámara Federal de Córdoba, Juzgados federales de Tucumán, San Juan, Córdoba, La Rioja, Santa Fe y Rosario, juzgado letrado de La Pampa y juzgados de paz de Neuquén y Formosa y Escuela Industrial de La Plata.

La Caja Nacional de Jubilaciones y Pensiones Civiles, recibió esta tarde de la Tesorería General de la Nación, la suma de 15.426.57 pesos, por descuentos de los jubilados en los haberes administrativos.

Representantes de la Sociedad Puerto de Rosario

Por decreto de la fecha, originado en el Ministerio de Obras Públicas, se reconoce a los ingenieros Pedro Feliciano Aguirre y Antonio de Serous, en calidad de representantes de la Sociedad Anónima del Puerto de Rosario, en virtud de las escrituras de poder otorgadas ante el Notario Stevenin.

Iniciaron su "marcha de guerra" los cadetes

Los cadetes del Colegio Militar tienen a su cargo, en Buenos Aires, cursos anuales, un acto denominado "marcha de guerra". La corresponden diente al año en curso se realizó esta mañana, partiendo los cadetes desde Camino de Mayo. Como es de práctica, aquéllos deben continuar marchando durante dos días consecutivos, recorriendo la ciudad hasta el Colegio Militar, en San Martín.

El lunes se efectuará la ceremonia de entrega de los diplomas de fin de curso a los cadetes, con la concurrencia de las altas autoridades del gobierno.

En la Presidencia

El presidente provisional dedicó el día de hoy a considerar asuntos de carácter administrativo, a efecto, a varios ministros y funcionarios.

De acuerdo con la disposición adoptada días pasados, el general Uriburu no concedió audiencias de carácter particular.

Titular de un juzgado de paz

El Ministerio de Justicia e Instrucción Pública ha designado al señor José Ramírez de Castro, juez titular del Juzgado de Paz y oficina del Registro Civil de Pilcomayo, Río Negro.

Por el mismo ministerio ha sido derogado el decreto que autorizó el funcionamiento de la Sociedad Anónima "Manni Limitada - Jujuy".

Se nombró personal para la C. de Expósitos

Por el Departamento de Relaciones Exteriores y Culto, se ha expedido un decreto nombrando en la Sociedad de Beneficencia de la Capital, en la Casa de Expósitos, practicante interno en reemplazo de Donato A. Cocozza, que renunció y practicante menor Oliverio José Pérez Sierra y practicante interno Sra. Carlina Amelia Lamarque. Practicantes menores a los señores Alfonso Julio Pérez Santín y Luis Manuel Silvetti, en reemplazo de los señores Ernesto Sánchez Chez y José R. Strático que terminaron su período. Ayudante de farmacia a Jorge Alvarez y A. Vigalia en reemplazo del señor Oscar J. Mombio que terminó su período. Ayudante de sangre Raúl Milano Salas, en reemplazo del señor Raúl A. Celia.

Se giraron 97.139 pesos

El Ministerio de Hacienda remitió giros esta tarde en el Banco de la Nación, por un total de 97.139.60 pesos, por el pago de los sueldos de noviembre próximo pasado al personal de la Cámara Federal de Córdoba, Juzgados federales de Tucumán, San Juan, Córdoba, La Rioja, Santa Fe y Rosario, juzgado letrado de La Pampa y juzgados de paz de Neuquén y Formosa y Escuela Industrial de La Plata.

La Caja Nacional de Jubilaciones y Pensiones Civiles, recibió esta tarde de la Tesorería General de la Nación, la suma de 15.426.57 pesos, por descuentos de los jubilados en los haberes administrativos.

Representantes de la Sociedad Puerto de Rosario

Por decreto de la fecha, originado en el Ministerio de Obras Públicas, se reconoce a los ingenieros Pedro Feliciano Aguirre y Antonio de Serous, en calidad de representantes de la Sociedad Anónima del Puerto de Rosario, en virtud de las escrituras de poder otorgadas ante el Notario Stevenin.

Iniciaron su "marcha de guerra" los cadetes

Los cadetes del Colegio Militar tienen a su cargo, en Buenos Aires, cursos anuales, un acto denominado "marcha de guerra". La correspondiente al año en curso se realizó esta mañana, partiendo los cadetes desde Camino de Mayo. Como es de práctica, aquéllos deben continuar marchando durante dos días consecutivos, recorriendo la ciudad hasta el Colegio Militar, en San Martín.

El lunes se efectuará la ceremonia de entrega de los diplomas de fin de curso a los cadetes, con la concurrencia de las altas autoridades del gobierno.

SE ACEPTO LA RENUNCIA DEL SEÑOR AMADEO

El Cargo Será Provisto de Inmediato

Esta tarde ha sido puesto a la firma del presidente provisional, el decreto del Ministerio de Hacienda, por el cual se acepta la renuncia presentada del cargo de administrador de impuestos internos señor Amadeo.

En el mencionado departamento se anunció, que dada la naturaleza del cargo vacante, este será provisto de inmediato sin que haya desmedro alguno, se haya designado sustituto.

Terminaron las maniobras de la Escuadra

Habiendo dado término ayer los ejercicios de tiro y adiestramiento, que venían realizando las unidades de la escuadra, pertenecientes a la división de instrucción, grupo de exploradores, grupo de rastreadores y minadores, aquéllas han vuelto a sus correspondientes apostaderos.

Los acorazados Moreno y Rivadavia se dirigen desde Punta de Mogotes a El Rincón; el explorador "Tucumán" salió ayer en Mar del Plata; el explorador La Rioja salió de Mar del Plata hoy, con destino a Puerto Belgrano; el grupo de rastreadores y minadores, compuesto por los buques A. S. A. y A. 10, salió ayer de Mar del Plata para Río Santiago; el remolcador Apopatro llegó al Canal de Marina Ita y el balizador Mackinlay viaja para la dársena Norte.

Se juró la bandera en la Escuela de Suboficiales

El ministro de Guerra, general Rodríguez Molina, acompañado por el jefe de la secretaría militar, teniente coronel Rottjer asistió hoy a la ceremonia de la jura de la bandera, realizada en la Escuela de Suboficiales, en Campo de Mayo.

Previo el juramento se realizó una misa de campaña y terminada ésta, pronunció una arenga y ofreció el brindis el coronel Arana, director del mencionado instituto.

Hizo uso también de la palabra el ministro de Guerra.

Acción contra una compañía naviera

Fué designado por decreto de hoy del Ministerio de Obras Públicas, el procurador fiscal de la capital, con el objeto de deducir acción contra la Compañía Blue Star Line, por suma de 22.7 pesos, por averías ocasionadas por el vapor Avila a la balza del Km. 21 del Canal Norte.

Se designó el nuevo director de Tiro y Gimnasia

El gobierno provisional, por intermedio del Ministerio de Guerra, ha designado director de Tiro y Gimnasia, cargo que se encontraba vacante desde el retiro solicitado por el general Elías Alvarez, al general Enrique Victori.

Para desempeñar la secretaría de Tiro y Gimnasia, fué nombrado el coronel Lucas Rocca.

Asimismo, el gobierno provisional dió a conocer un decreto por el cual se nombra subdirector de la Escuela Superior de Guerra, al teniente coronel Enrique Cisterna.

Finalmente, el teniente coronel Juan C. Aranda, fué designado jurado de honor de la primera división del ejército.

Siguen Bajando los Precios de Cereales

El Mercado Estuvo Inactivo

A medida que se aproximan las ofertas por los granos de la nueva cosecha, la situación del mercado de cereales se torna más floja. A esto contribuye, además la falta de la demanda por parte de los países importadores, y la gran presión se registraron bajas de precios para los renglones y especialmente para el trigo y el lino.

En los mercados europeos se registraron bajas de precios para todos los renglones, notándose muy poco interés por mercadería exótica. También en el Canadá, después del alza considerable de ayer, el precio del trigo sufrió un brusco descenso, siendo acompañado por las mismas cotizaciones. En estos últimos ha bajado igualmente el precio del trigo y del maíz.

Después de mediodía, en nuestra plaza se notaba un tono algo más sostenido, en vista de que el tiempo amenaza descomponerse y, al caer más agua, entorpecerá la recolección de la cosecha, en las regiones donde aun no ha terminado la siega.

MERCADO DE CEREALES

A TERMINO DE B. AIRES

(Precios de ayuda)

(SEGUNDA RUEDA)

	Trigo	Maíz	Lino	Avena
Disponib.	5.50	4.—	11.20	3.10
Diciemb.	5.50	4.—	11.20	—
Enero	—	4.04	—	—
Febrero	5.16	4.10	11.04	3.60
Marzo	5.26	4.16	11.06	—
Mayo	5.41	—	—	—

CAMARA GREMIAL DE CEREALES

Esta Cámara ha fijado los siguientes precios en pesos moneda nacional por los cien kilos:

	Anterior	Hoy
Trigo Barleta, 80 kil.	6.45	6.45
" pan, 78 kilos	5.70	5.75
" B. Aires, 76 k.	5.50	5.50
Maíz amarillo	4.—	4.—
Maíz mezcla	3.90	3.95
Cebada, 62 kilos	3.25	3.25
Avena, 47 kilos	3.10	3.10

Bahía Blanca

	Anterior	Hoy
Trigo pan, 80 kilos	5.80	5.80
Avena, 47 kilos	3.—	3.—

MERCADO DE PRODUCTOS NACIONALES DE ROSARIO

(Precios de ayuda)

(SEGUNDA RUEDA)

	Trigo	Maíz	Lino
Disponible	5.70	3.85	11.10
Diciembre	5.70	3.90	—
Enero	—	3.93	—
Febrero	6.—	4.10	11.—
Marzo	6.10	—	—

CAMARA GREMIAL DE MOLINEROS

Esta Cámara ha fijado los siguientes precios en pesos moneda nacional por los 10 kilos de harina:

	Anterior	Hoy
Harina 000	1.31	1.29
" 00	1.23	1.22
" 0	1.06	1.12
" Especial	0.99	1.04
" Superior	0.82	0.85
" Esp. exp.	1.10	1.16

CAMARA ARBITRAL DE CEREALES DE ROSARIO

Cotizaciones oficiales

	Anterior	Hoy
Trigo No. 1	6.50	6.55
" No. 2	6.75	6.70
Lino, 4 o/o elast.	11.40	11.05
Maíz amarillo	3.82½	3.90
Maíz mezcla No. 1	4.25	4.25
Id. Id. 2	3.85	3.90

BOLSA DE CEREALES

En la fecha se han vendido en esta Bolsa las siguientes cantidades de granos, con precios por los cien kilos:

Bolsas de 5 m/n. a 5 m/n.

	Anterior	Hoy
Trigo	4.378	2.26
Maíz	4.585	4.45
Lino	178	12.80
Avena	6.213	3.—

ENTRADAS

Por las diferentes estaciones de los Ferrocarriles ha entrado en la fecha lo siguiente:

	Anterior	Hoy
Trigo	22.660 bolsas	6.30
Maíz	68.185 "	5.—
Lino	5.778 "	12.80
Avena	11.201 "	3.—

ALGODON EN LIVERPOOL

Precios equivalentes en pesos moneda nacional por kilo de algodón

	Hoy	Anterior
Marzo	0.54	0.54
Mayo	0.55	0.55
Julio	0.56	0.56

Ultimo Momento

Accidente en Una Obra en Construcción

En una obra en construcción, en Cangallo y Suipacha, al lado de una cancha de golf en ministura, hubo esta tarde un derrumbamiento. Varios obreros quedaron bajo los escombros.

Calurosamente Recibieron al Comand. Ramón Franco

En Alberca, al Descender, lo Agasajaron los Aviadores Portugueses

(Especial para CRITICA de Asociated Press)

LISBOA, 16. — Los oficiales del aeródromo de Alberca, se mostraron asombrados al ver un avión de aspecto extraño que evidentemente intentaba aterrizar en el campo de aviación.

Tres figuras que ocultaban sus uniformes bajo capas, esitaban allí. Eran el ex ministro de Franco, el comandante Puy y el mecánico Rada, a quienes se les hizo una calurosa recepción. El teniente portugués Baltazar resonoció a Franco, quien presentó oficialmente a sus compañeros.

Los aviadores españoles descansaron en el casino de los oficiales, mientras el teniente Abreu fué a Lisboa en busca de instrucciones. Entretanto otro avión español que no pudo encontrar el aeródromo internacional de Lisboa, se dirigió a Lisboa. El avión fué observado por un aparato portugués piloteado por el capitán Tavares, quien vivando los colores españoles en el ala y la faja roja que lo distinguía como avión rebelde, le guió hasta el aeropuerto de Amadora. Al recibir la noticia, Franco, sus compañeros y los oficiales portugueses fueron rápidamente a Amadora a buscar a los recién llegados.

En la frontera francesa

(Associated Press)

PAUL (Francia), 16. — La líneas ferroviaria de Canfranc a Jaca es patrullada por tropas, con el fin de impedir las tentativas revolucionarias de sabotaje. Las francesas han reforzado las guardias fronterizas en las vecindades de Canfranc y la entrada a Francia es retrasada a toda persona que no traiga un pasaporte visado por el consul francés. La mayoría de los pasos de la montaña están bajo una gran capa de nieve y son intransitables.

La libertad es lo principal

(Associated Press)

MAFRA (Portugal), 16. — Franco hizo una vigoroza defensa de los motivos que tuvo para iniciar la revolución, en una entrevista que concedió a la Associated Press, en esta localidad donde se encuentra internado.

El aviador dijo: "Si la libertad se restablece mañana hay el régimen del rey Alfonso, yo sería monárquico".

Regresó a Santa Fe el Dr. Tezano Pinto

(De nuestro corresponsal)

SANTA FE, 16. — Regresó a esta provincia el secretario de Gobierno, doctor Tezanos Pinto, el cual concurrió esta mañana a su despacho de la Casa de Gobierno.

Entre otros asuntos sometidos a su consideración resolvió la cuestión del vestuario de verano de la policía, adjudicando la provisión del mismo a la casa Braceras.

Dispuso, además, el envío de un inspector de la Sanidad provincial, los elementos necesarios para asistir a los damnificados por el ciclón de María Teresa, para los cuales se construirán viviendas provisionales.

El Peso

Sufrió una Baja Considerable. También los Demás Valores, Especialmente las Cédulas, han Bajado

Acentuóse hoy la desvalorización de nuestro signo monetario. A mediodía los Bancos particulares cotizaron los cien dólares a $ 135 oro. Más tarde, el Banco de la Nación fijaba el tipo de cambio en pesos 133.65 oro por los cien dólares y a $ 37 la libra esterlina. En realidad, cuando se anunciaba algunos directores de Bancos, estas cotizaciones son más bien nominales, no registrándose casi negocios en cambios. La situación por que atraviesa el país es bastante crítica.

También se registraron bajas de consideración en el mercado de valores en la Bolsa de Comercio, especialmente en el renglón de cédulas nacionales, donde estas bajas fueron muy acentuadas, perdiéndose de ayer a hoy de $ 1 a 1.20 m/n por cada una. Según informan corredores de Bolsa, esta baja obedece a que muchos que necesitan efectivo empezaron a liquidar sus ahorros en papeles. Por el momento la situación es confusa en este mercado.

EL CONSEJO TIENE YA QUIEN JUZGUE SUS MALOS GASTOS

A la D. Administrativa, de Reciente Creación, Diósele Amplias Facultades en el Sentido

LOS FONDOS DE LA NACION

A las resoluciones que se han venido tomando en el Consejo Nacional de Educación relativas a la forma como deben manejarse los fondos de esa gran dependencia, merece destacarse por su importancia el siguiente agregado:

"La resolución administrativa devolverá con la observación correspondiente y en el acto que tenga conocimiento de ella cualquier resolución o orden de pago o de entrega de cualquier clase de bienes escolares, siempre que no se ajustara en un todo a lo establecido en esta resolución, en caso de insistencia de la superioridad, deberá dar cuenta de tal circunstancia inmediatamente a la Contaduría General de la Nación.

Interpretando hoy el director administrativo, señor Linares, de su reciente resolución en tomba, por primera vez en el Consejo, en vista del Gobierno financiero en que las autoridades anteriores habían dejado el tesoro escolar, o sí, simplemente, trataba de no retardamiento de decisiones anteriores, nos manifestó que no sólo era la primera vez que se adoptaban medidas tales allí, sino que era la primer institución pública de carácter nacional que se adoptaba para ajustar a lo preceptuado por el artículo 52 de la ley de contabilidad, porque el Consejo actual ha entendido que cuando una institución pública autónoma debe devolver con fondos del tesoro de la Nación, las autoridades administrativas tienen el deber de reconocer como tribunal supremo de apelación a la Contaduría General de la Nación en caso de que las autoridades superiores de esa institución insistan o presionen para que se dispongan de sus fondos de manera ilícita.

Así, pues, que desde ahora las autoridades administrativas del Consejo tienen su dique y su contralor en la Dirección administrativa, dependiente de la Contaduría General de la Nación en caso de que las autoridades superiores de esa institución insistan o presionen para que se dispongan de sus fondos de manera ilícita.

Así, pues, que desde ahora las autoridades administrativas del Consejo tienen su dique y su contralor en la Dirección administrativa, dependiente de la Contaduría General de la Nación en todo lo relativo al manejo de fondos.

Quedó sin Efecto un Nombramiento

(De nuestro corresponsal)

SAN JUAN, 16. — Se dejó sin efecto el nombramiento de Rodolfo Moyano, como oficial encargado del Registro Civil de Calingasta, quedando en el mismo cargo, con antigüedad del 1 de octubre, don Felipe Delgado.

LA PROVINCIA DEBE ABONAR UNA CANTIDAD

Pero Resta lo Cobrado Indebidamente y Pasa el Asunto al P. General

EL DECRETO

(De nuestro corresponsal)

SAN JUAN, 16. — Apareció un decreto autorizando un gasto de 4.400 pesos, destinados a abonar a Antonio Scannapieco, que tomó obras judiciales a cargo del Fisco provincial.

En el decreto se expresa que el recurrente, durante la administración Fitaro, ha desempeñado el cargo de secretario de la oficina de Control de Comunas, cobrando su sueldo. Que, en la misma época fué nombrado tenedor de libros de la Contaduría General, habiendo también, cobrado sus sueldos sin haber prestado servicios, según informa la Contaduría. Que en fecha acumulaciones de empleos cuyo sueldo no percibido, se ha violado, abiertamente, las disposiciones del artículo 23 de la Constitución Provincial. y que, en el Tribunal de Cuentas del Estado, el importe de sueldos cobrados indebidamente, se procede a la retención de la suma de $ 1.620; debiendo, la Contaduría General, formular la orden de reingreso por esta cantidad, como retención efectiva a sueldos cobrados por el recurrente.

En el mismo decreto se hace constar que, sin perjuicio de la autorización que significa el presente decreto y, con el propósito de deslindar las responsabilidades que corresponden por acumulación de empleos y liquidación y cobranza indebida de sueldos, se remite copia del decreto al procurador general de la provincia, a fin de que dictamine sobre el particular.

Con Sardinas se Intoxicó una Familia

(De nuestro corresponsal)

MENDOZA, 16. — En el distrito Rodeo de la Cruz (departamento de Guaymallén) el vecino Tránsito Vilches y sus hijos Rosario, Carlos y Matilde de 6, 4 y 2 años, respectivamente, sufrieron una intoxicación después de comer el contenido de una lata de sardinas adquirida en el almacén de la localidad.

Venta de Alcaloides sin Receta Médica

Absolución por Falta de Pruebas

Se procesó a Francisco de Soiler Bilbao, argentino, de 25 años, soltero, hacendado; Cristóbal Gómez Aldao, argentino, de 24 años, soltero, estudiante; Carlos Fredd, argentino, de 24 años, casado, dibujante; y Rafael Pedro Fredd, argentino, de 22 años, casado, de la misma profesión, por infracción reiterada respecto a los Fredd, de disposiciones legales que prohiben la venta de alcaloides sin receta médica, y a los otros por tenencia de esos alcaloides.

El fiscal pidió nueve meses de prisión para cada uno.

El juez doctor García Torres falló hoy este proceso y negando, como niegan todos los acusados, las infracciones de que se les acusa, surge el caso de duda, dice el juez que debe resolverse a favor de los acusados. Esta de otra manera.

Por lo tanto, absuelve de culpa y carga a los acusados.

Declaración Estudiantil

En la reunión que ayer celebró el comité de huelga de la Facultad de Derecho, los representantes de los estudiantes, que fueron a la ante él, presentaron el siguiente proyecto de declaración:

Comité de Huelga de la Facultad de Derecho:

El presidente del Centro Estudiantes de Derecho y representantes de los partidos estudiantiles abajo firmados, reunidos en el Comité de Huelga, declaran:

Que ante las detenciones efectuadas por el gobierno provisional, por causas que no son de orden político, sino que, en todo caso, son de orden político, y que cabe suponer derivan de manifestaciones de carácter político, en ejercicio del derecho elemental, han exteriorizado la indignación que ante tales hechos necesario hacer pública la siguiente declaración:

"La revolución del 6 de Septiembre Aires contribuyó, con su política desde las tribunas públicas y en los diarios, a crear el clima de 6 de septiembre la República, que ha producido la reacción la que ella conoce. Pero el mismo valor civil, que ha logrado el triunfo de la revolución, es el que ha logrado que la juventud universitaria frente a los ataques de la dictadura contra la Constitución y las leyes debe emplearse en la defensa de aquellas. Es cordura, que sólo el bien público inspire y dirija la actitud de los poderes provisionales.

Es necesario que el ambiente de inquietud en que hoy se desenvuelve el país argentino desaparezca. Es preciso restablecer las garantías constitucionales que el Estado mismo y además que los poderes de el gobierno provisional, se dirijan a la prensa, los medios de comunicación y a los ciudadanos que exponen su pensamiento sobre la actualidad política de su país.

Persistir en un tiro de represión y de fuerza, daría razón aparente a las voces interesadas en negar que existe el sentimiento popular y unánime de septiembre existe aún hoy. Es necesario que la revolución con propósitos confesados y concretos no sea el fracaso de las ideas.

En el gobierno de país es posible frecuentar, por muy patrióticos que sean los propósitos, que en ese caso, se ejerce sobre el amor propio de aquí sobre la conciencia de los ciudadanos. Es preciso que la paz interna de la República; la tranquilidad de hombres de bien, de los ciudadanos que hoy dirigen los destinos del país, no pueden ser el supuesto del empleo de eterna medidas, que al ser aplicadas, no pueden ser sino manifestaciones entre ellos y el pueblo. En esta emergencia, es necesario que el gobierno provisional, no se aparte de la actitud que ha tratado para el país, nada desdirá de su actitud, si ante la necesidad de la ciudadanía, que es el mejor de los hombres de bien, es el que ha logrado la tranquilidad y la normalidad constitucional de la República. Cualquier otra actitud, no conducirá por caminos, que si el ejército y la marina, que son instituciones que marcan en el vacío, ante la indiferencia del pueblo, que es quien, en último término lo que quería el día 6 de septiembre: la vuelta a la normalidad constitucional.

Firman esta declaración, por el partido Socialista, Comité Universitario Socialista de la República, los estudiantes: Alfredo Palacios, Emilio Vigliani, de la comisión directiva.

Se reunirá el grupo universitario Soc. Independiente

Esta noche, a las 21.30 horas, en la local, Av. Florida 137, piso 2o, celebrará una asamblea extraordinaria el grupo Universitario Socialista Independiente. En ella se tratará del figuran el conflicto universitario, la elección de estudiantes, y una moción relativa a detenciones efectuadas últimamente.

EL FISCAL PIDE EL RETIRO DE UNA CIUDADANIA

El Obrero Comunista Angel Rosemblat

El fiscal federal, doctor Rodolfo Medina, ha elevado al juez Dr. Jantus, un pedido de que solicita el retiro de la carta de ciudadanía al obrero Angel Rosemblat.

Se funda el pedido del fiscal en la circunstancia de que el mencionado pertenecía al Partido Comunista, que el calificó de asociación ilícita. Que, en consecuencia, la acción ha tomado parte en todas las elecciones nacionales, amparada por las leyes electorales del país.

El citado funcionario, en su pedido, dice que Rosemblat, en su carácter de miembro de la Sociedad Comunista, ha sido el que ha dado a conocer a los ciudadanos que exponen su pensamiento sobre la actualidad política de su país.

Rosemblat, nació en Polonia, es soltero, carnicero, acusado de "levantar" los cajas de los tranvías, en fecha en la calle Martínez esquina Federico Lacroze, el día 5 de Noviembre, y en otra a 1 año de prisión condicional.

Rosemblat, nació en Polonia, es soltero, peluquero, acusado de "levantar" los cajas de los tranvías, el pasa de ingreso a la prisión, con Ana Sokoloff de Rosenkopf, a 1 año de prisión condicional.

Rosemblat, nació en Polonia, es soltero, peluquero, acusado de "levantar" los cajas de los tranvías, el pasa de ingreso a la prisión, con Ana Sokoloff de Rosenkopf, a 1 año de prisión condicional.

Rosemblat, nació en Polonia, es soltero, peluquero, acusado de "levantar" los cajas de los tranvías, el pasa de ingreso a la prisión, con Ana Sokoloff de Rosenkopf, a 1 año de prisión condicional.

Ernesto Parilla o Alfredo Parilla Fonseca, argentino, de 27 años, soltero, cuadernador, acusado de meter los cinco dos en su mano, en fecha en la calle Garibaldos de Egida Maneto, sacándoles los cinco pesos, y de otra en Lacroze, a 2 patíticos pesos; le condena a 2 años de prisión.

Ernesto Parilla o Alfredo Parilla Fonseca, argentino, de 27 años, soltero, cuadernador, acusado de meter los cinco dos en su mano, en fecha en la calle Garibaldos de Egida Maneto, sacándoles los cinco pesos, y de otra en Lacroze, a 2 patíticos pesos; le condena a 2 años de prisión.

Causas Criminales

El juez doctor García Torres dictó hoy sentencia en los procesos seguidos contra: Héctor Gómez Cárdenas, argentino, de 24 años, soltero, carnicero, acusado de "levantar" los cajas de los tranvías, en fecha en la calle Martínez esquina Federico Lacroze, el día 5 de Noviembre, y en otra a 1 año de prisión condicional.

Rosemblat, nació en Polonia, es soltero, peluquero, acusado de "levantar" los cajas de los tranvías, el pasa de ingreso a la prisión, con Ana Sokoloff de Rosenkopf, a 1 año de prisión condicional.

Rosemblat, nació en Polonia, es soltero, peluquero, acusado de "levantar" los cajas de los tranvías, el pasa de ingreso a la prisión, con Ana Sokoloff de Rosenkopf, a 1 año de prisión condicional.

Ernesto Parilla o Alfredo Parilla Fonseca, argentino, de 27 años, soltero, cuadernador, acusado de meter los cinco dos en su mano, en fecha en la calle Garibaldos de Egida Maneto, sacándoles los cinco pesos, y de otra en Lacroze, a 2 patíticos pesos; le condena a 2 años de prisión.

¡Por Robar un Tarro de Leche!

Accesoria de Reclusión por Tiempo Indeterminado

Se procesó a Rodolfo Cuadrelli, Fernández o Luis Cuadrelli, o Miguel Fiorito o Leopoldo San (a) "Tatlamado", o "Loco" o "Chicaerita", argentino, de 22 años analfabeto, conductor de carros, por lo siguiente:

El 22 de julio último, como a la hora 15, sustrajo de un carrito de repartir Ricardo Fernández, un tarro de litro de leche, estando su valor de 15 pesos; el certificado policial, dice en la séptima condenna que se dicta en su contra, fecha de año 1911.

Ante tal hecho, condenando a Cuadrelli a 1 año y 6 meses de prisión, contra y la accesoria de reclusión por tiempo indeterminado en el parajo que los territorios del Sur de la República, a el Poder Ejecutivo.

¿No hay desproporción inmensa entre el delito y la pena?

¿Va a regenerarse en Ushuaia, arrojándolo allí por toda la vida? ¿Es justo, es humanitario, es propuesta que ese presidio era nuestra verguenza?

Las manifestaciones de inocencia del procesado, entiende el magistrado que las declaraciones de testigos y informaciones e informes médicos bastan en derecho para declarar a Cuadrelli incurso en los delitos de encubrimiento de hurto, atentado sin armas a la autoridad y lesiones leves.

Entre tanto que la cosa marcha, el encubrimiento fué recuperado, siendo su valor de 15 pesos; que el acusado ha cometido dos delitos de robo y que, según certificado policial, está en la séptima condenna que se dicta en su contra desde el año 1911.

Ante tal hecho, condenando a Cuadrelli a 1 año y 6 meses de prisión, contra y la accesoria de reclusión por tiempo indeterminado en el parajo que los territorios del Sur de la República, a el Poder Ejecutivo.

¿No hay desproporción inmensa entre el delito y la pena?

¿Va a regenerarse en Ushuaia, arrojándolo allí por toda la vida? ¿Es justo, es humanitario, es propuesta que ese presidio era nuestra verguenza?

EN MEDIO DE LOS YUYOS DONDE VIVIA MURIO HOY UN YAGO

Se Trata de un

Se Fué a Pique un Buque de Hacienda Swift

El Suceso Tuvo Lugar en Villa Hernandarias, Debido al Fuerte Viento

(De nuestro corresponsal)

PARANA, 16. — En jurisdicción de la Ayudantía Marítima de Villa Hernandarias, el sábado a la noche, a raíz de un fuerte viento, se fué a pique el buque de hacienda Swift Nº 4, de La Plata, logrando el capitán embicarlo en la costa.

No se registraron desgracias personales.

El accidente fué motivado, como decimos, a causa del viento, rompiéndose los tensores y abriéndose la quilla.

REAL SIDRA CIMA
BERNASCONI Y CIA LTDA

Comentarios al discurso del general Uriburu

"El Diario", órgano antipersonalista de Entre Ríos, comentando el discurso del presidente Uriburu, expresa:

"Si la revolución de septiembre hubiera sido una solución a un problema sencillo, las ideas que hoy se debaten frente a la función del gobierno provisional carecerían de oportunidad y de valores. Pero, la conmoción, el desquicio, el relajamiento y todas las crisis que se conjuran sobre la vitalidad y sobre la paz del país, reclaman más que un consejo y que futilidad de palabras, el patriótico desinterés de todos los argentinos para concurrir con su aporte al encauzamiento definitivo de la Nación. El general Uriburu ha esbozado su tarea con patriotismo, con firmeza consciente y sin intransigencias."

Continúa la preparación del presupuesto

Las distintas subcomisiones de la Cámara de Diputados designadas oportunamente para estudiar la ley de presupuesto, prosiguen su labor y posiblemente el jueves o el viernes próximos podrán producir ya algunos despachos.

Incendio en un Negocio de Librería

LOS BOMBEROS, en el lugar del siniestro, después de haberlo dominado

En la mañana de hoy, aproximadamente a las 9.40 horas, se originó un incendio en el comercio de librería y juguetería propiedad de Julián Martínez, ubicado en la calle Valentín Gómez 3257 al 63, con entrada también por Aguiaro 417.

Un agente de la sección 9a. solicitó de inmediato la cooperación de los bomberos del destacamento Recoleta, concurriendo sin pérdida de tiempo la dotación allí destacada a las órdenes del auxiliar principal Manuel Arnaz y oficial inspector Bacigalupo.

Se instalaron las líneas correspondientes para iniciar el ataque contra el voraz siniestro.

El ataque

A la llegada de los bomberos el comercio se encontraba envuelto en llamas y para combatirlas se inició el ataque por la entrada de Aguiaro y por las de Valentín Gómez. Mientras varios agentes y personal superior de la comisaría 5a. se ocupaban en evitar la aglomeración de curiosos frente al local incendiado. Después de una hora de trabajo los bomberos lograron dominar el fuego, reduciéndolo a su foco inicial. En el sótano del comercio y en un piso alto se encontraban gran cantidad de mercaderías y la actividad de los bomberos evitó que fueran destruídas por el fuego, cuya propagación a esos lugares se evitó tras grandes esfuerzos

Explosivos y artículos de celuloide

A no mediar la rápida intervención de los bomberos y su activa labor el incendio habría adquirido proporciones vastísimas por cuanto en el sótano había cohetes, buscapiés y otros artículos explosivos y en el piso alto se encontraba una fuerte partida de muñecas de celuloide.

Esos dos sitios de más peligro fueron los primeros en ser alcanzados del fuego, evitándose toda propagación. Una vez localizado el fuego, se consiguió su dominación total después de dos horas aproximadamente.

El origen

Interrogado el dueño del comercio acerca del origen del incendio manifestó que lo atribuía a un corto circuito en la instalación eléctrica.

Dijo también poseer un capital de 150.000 pesos con un seguro por igual cantidad en varias compañías.

El dueño de la propiedad es Domingo Grinco, quien no ha justipreciado todavía las pérdidas.

La policía de la sección 9a. que concurrió en la extinción del fuego, ha iniciado las actuaciones correspondientes.

Las pérdidas

Según expresó Julián Martínez, el comerciante damnificado, las pérdidas aun cuando no han sido debidamente calculadas, se cree que ascienden de 40.000 pesos, sin perjuicio que al realizar el cotejo exacto de las mercaderías destruídas, el monto de los perjuicios resulte más elevado.

Se dió cuenta al juez de turno, iniciándose las actuaciones sumariales.

DOS AUTOMOVILES ROBADOS FUERON RECONOCIDOS HOY

Esta mañana concurrieron a la sección Robos y Hurtos de investigaciones los dueños de dos automóviles que utilizaban los delincuentes que formaban parte de una banda que se dedicaba a robar en las tiendas y mansterías.

Uno de los autos, el Ford, era de propiedad del señor Horacio Lacroze, a quien le fué substraído el día 1 del corriente, frente al número 1200 de la calle Junín.

El otro, marca Chrysler, es de propiedad del doctor Carlos Ramón Mejía, y le fué robado de la esquina de las calles Parera y Avenida Alvear el día 3 del corriente.

Los dos automóviles fueron reconocidos por sus dueños.

NO DEBE MOLESTARSE AL AGENTE DE TRAFICO

El Público que Requiera Datos o Informaciones Debe Dirigirse al Agente de la Sección

El jefe de policía, coronel Pilotto, ha dado a conocer una resolución que tiene por fin evitar el entorpecimiento que se produce en el tráfico cuando el público recurre a los agentes encargados del tráfico para inquirir datos o informes.

He aquí lo que dice la resolución del jefe:

"Comuníquese con las instrucciones circuladas por la orden del día de fecha 10 del actual en lo concerniente a agentes de la sección Tráfico, en funciones de vigilancia en la vía pública, no atiendan solicitudes de personas que les requieran datos o direcciones, limitándose a señalar al agente de la seccional que lo acompañe en su parada, para que éste dé las informaciones que se le pidan. Cuando sean agentes seccionales los que dirijan el tráfico, observarán el siguiente procedimiento: Debe en forma la más concisa el dato que se les solicite, evitando toda conversación superflua y siempre que la atención del tráfico lo permita, si, por el contrario, el tráfico fuera muy intenso, harán esperar al solicitante en un lugar de la calle donde no entorpezca la circulación, y cuando el momento sea oportuno lo llamarán y atenderán su pedido.

"Los señores comisarios instruirán en forma precisa al personal, para el estricto cumplimiento de esta orden, la que será hecha conocer y comprender a todo personal que se incorpore."

Banquete en Homenaje a Pío Collivadino

Con motivo de la primera exposición de trabajos ejecutados por los alumnos de la Escuela de Artes decorativas de la Nación (ex Academia Nacional de Bellas Artes) un grupo de amigos y admiradores de su director, don Pío Collivadino, ha resuelto realizar un banquete en su honor, acto que tendrá lugar el martes 23 del corriente, a las 21 horas, en el Hotel Joustin, Corrientes 280.

Fed. de Instituciones Pro Defensa de la Coop. Vecinal de Lanús Oeste

Esta noche, a las 20 horas, se reunirán, en el salón de la Sociedad "Juventud Unida", de Lanús Oeste, las entidades que integran la Federación de Instituciones Pro Defensa de la Cooperativa Vecinal de Lanús Oeste.

Se tratarán en dicha reunión las medidas que deben adoptarse frente a los perjuicios que sufre la población por la ambición de la personería jurídica de la Cooperativa, y la suspensión de su servicio de ómnibus.

Asamblea de la Asoc. Agrícola Argentina

El sábado 20 del corriente, a las 16.30 horas, tendrá lugar la asamblea general ordinaria, convocada por la Asociación Agrícola Argentina a efectos de proceder a la renovación parcial de su comisión directiva.

REGALAMOS EL LEGENDARIO ELEFANTE "JUMBO" a todo comprador por más de dos pesos.

Encapado en oro con platinas y piedra de color . $ 2.75

Encapado en oro con piedras de color para niña . $ 3.25

Encapado en oro con piedra de color para niña . $ 3.50

Encapado en oro fino . $ 4.55

Encapado en oro fino con piedra de color, peso . $ 5.75

Encapado en oro fino con cadenita de seguridad . $ 8.50

Encapado en oro con piedra de color, $ 9.80

Encapado en oro fino con cadena de seguridad $ 10.45

Encapado y platinado con platina y piedra de color . $ 14

Encapado y platinado con piedra color, peso . $ 18

Encapado y platinado con platina y piedra de color . $ 21

Encapado y platinado con piedra color, peso . $ 23.50

Visite nuestro Departamento ARTE Y ADORNO 1er. Piso

ELTrust Joyero Relojero
CARLOS PELLEGRINI ESQ. CORRIENTES
BUENOS AIRES
SUCURSALES: CORDOBA 2124 — Tel. 41-3000
CORRIENTES 2124 — Tel. 41-3000
CORRIENTES 1000 — Tel. 41-3000

1915 Primer gran Liquidación 1930

EL HOGAR se asocia a una franca economía NACIONAL hasta "1º de AÑO"
PROVEASE hoy mismo de calzado "EL HOGAR" y habrá efectuado un buen negocio y un excelente

ALLOPPO!!

MODELO Nº 1
MODELO Nº 2
MODELO Nº 3
MODELO Nº 4
MODELO Nº 5
MODELO Nº 6

Antes: $ 12.90
Ahora: $ 10.
SOLO HASTA FIN DE AÑO

En Cabritilla blanca charolada, negra, beige y color Cabeza de Negro
En lagartos, sapos y fantasías diversas, en piel de seda negra o blanca, tacos 5¼ cms y 6¼

Establecimientos EL HOGAR
FABRICANTES DE BUEN CALZADO
AV. de MAYO 1066 — Cnel. PELLEGRINI 354
LOS PEDIDOS DEL INTERIOR SE DESPACHAN SIN RECARGO

AVISOS FUNEBRES

† PABLO SPIRTU — q. e. p. d. — Falleció el 13 de diciembre de 1930. Sus hermanas María S. de Deino, Bárbara S. de Sanja, Angela S. de Sinturno, Virginia S. de Janich, Rosalina S. de Chiarguin, Rosa S. de Dadil y Domingo; sus hermanos políticos, sobrinos, primos y demás deudos invitan a sus relaciones a acompañar los restos del extinto al cementerio del Oeste, hoy martes 16 a las 15. El duelo se despedirá por tarjeta. Casa mortuoria, Coronel Salvadores 752. Automóviles y carruajes casa Falcone, Lamadrid 447-457.

† DOMINGO ANDRES STURLA. — q. e. p. d. — Falleció el 15 de diciembre de 1930, confortado con los auxilios de la santa religión y la bendición papal. — Su esposa, Angela Sturla de Sturla; su padre Antonio Sturla; sus padres políticos; su hermano Antonio; tíos, sobrinos, primos y demás deudos invitan a sus relaciones a acompañar los restos al cementerio del Oeste, hoy martes 16 a las 16. El duelo se despedirá por tarjeta. Casa mortuoria, Pedro Goyena 666. — Servicio casa Lázaro Oasta, Calibo y Santa Fe, Cabildo y Pampa, y Rioja 350.

† NICOLAS VASQUEZ — q. e. p. d. — Falleció el 15 de diciembre de 1930. Sus hijas Francisca V. de Domínguez, Ana V. de Viva y Teresa; sus hijos políticos Angel Domínguez, Antonio Viva, Francisco de la Fuente y Juana Vever viuda de Vásquez; sus nietos, sobrinos y demás deudos invitan a sus relaciones a acompañar los restos del extinto al cementerio del Oeste, hoy martes 16 a las 16. El duelo se despedirá por tarjeta. Casa mortuoria, Alvarez Thomas 1066. — Servicio casa Lázaro Oasta, Calibo y Santa Fe, Cabildo y Pampa, y Rioja 350.

† FELIX FELIPE PIDONE — q. e. p. d. — Falleció el 14 de diciembre de 1930. — Su esposa, Emilia Balsategui de Pidone; su padre político Blas Balsategui; sus hermanas Domingo, Josefina, Isabel, Casalins, María I., Antonia, Rosa y Rolanda A.; sus hermanos políticos Blas R. Balsategui y Natalia C. de Balsategui; tíos, sobrinos, primos y demás deudos invitan a sus relaciones a acompañar los restos del extinto al cementerio del Oeste, hoy a las 16. El duelo se despedirá por tarjeta. Casa mortuoria, Estados Unidos 1849. — Carruajes casa Pelosi.

† FERNANDO GALDERIZO — q. e. p. d. — Falleció el 15 de diciembre de 1930. — Su esposa, María Luisa Banoni de Galderizo; sus hijos María Luisa, Pío y Pío; sus hermanos Rafael G., viuda de Spagnoli, Juan, Sábado (ausente) y Vicente (ausente); sus hermanos políticos Alberto Banoni y Adela S. de D'Angelo; sobrino, primos y demás deudos invitan a sus relaciones a acompañar los restos del extinto al cementerio del Oeste, hoy a las 16. El duelo se despedirá por tarjeta. Casa mortuoria, Pando 3356. Servicio casa Pelosi.

† ROSITA LAGO — q. e. p. d. — Falleció el 13 de diciembre de 1930. Sus padres, Ramón Lago y Dolores Parrer de Lago; su hermana María Dolores; tíos y demás deudos invitan a sus relaciones a acompañar los restos de la extinta al cementerio del Oeste, hoy martes 16 a las 15. Casa mortuoria, Pedro Goyena 1066. — Carruajes casa Pedro A. Moreyra, Rioja 370.

† SANTO MUSA. — q. e. p. d. — Falleció el 15 de diciembre de 1930, confortado con los auxilios de la santa religión y la bendición papal. — Sus esposas, Magdalena Zanelli de Musa y Ethel Martín O. M. de Musa; sus hijos Mario C. M. de Musa y Alfonso R. Musa C. M. de Da la Merced; sus hermanos (ausentes) Juan y Elías; sus hermanos políticos Antonio Zanelli y Emilio F. Raimondi, Rodolfo De la Merced Gil y Catalina E. Rappa de Musa; sus hermanos políticos Antonio Zanelli y Paulina L. de Zanelli; sus nietos, sobrinos, primos y demás deudos invitan a sus relaciones a acompañar los restos del extinto al cementerio del Oeste, hoy martes a las 16. El duelo se despedirá por tarjeta. Casa mortuoria, Beruti 3639. — Carruajes cochería Mauricio, Nuevo 3414, Fuerredón 1227 y Asambleas 336.

† CESARIO FRANCISCO MONTELLO — q. e. p. d. — Falleció el 15 de diciembre de 1930. — Sus padres, Tomás Montello y Josefa M. de Montello; sus hermanitos, abuelos, tíos, primos y demás deudos invitan a sus relaciones a acompañar sus restos al cementerio del Oeste, hoy a las 16. Casa mortuoria, Mármol 1562. — Carruajes casa Lázaro Bandero, Gurat 3257.

(Participaciones)

† VENTURA CRUCES — q. e. p. d. — Falleció el 14 de diciembre de 1930. — Su esposa, Cruz Roca de Cruces; su sobrina Luisa Barreiros de Méndez; su hermana (ausente), sobrinas políticas, sobrinos, sobrinos políticos y demás deudos participan a sus relaciones que sus restos fueron inhumados en el cementerio del Oeste, ayer 15 a las 14.30. Casa mortuoria, Independencia 1715 (pasillo). — Servicio casa Parisat.

† MARIA TERESA PALAVECINO DE FORT — q. e. p. d. — Falleció el 14 de diciembre de 1930, confortada con los auxilios de la santa religión y la bendición papal. — Su familia participa su fallecimiento y que los restos han sido inhumados ayer en el cementerio del Oeste. Casa de duelo, Diagonal 79 N.º 943 (La Plata). — Servicio casa Micka, Chiles y córdoba.

NEGRO AZABACHE TIÑE COLIBRI
QUE ES LA MISMA ANILINA QUE USAN LAS TINTORERIAS

CARNERA VENCE A UZCUDUN

Fotos llegadas hoy, por avión

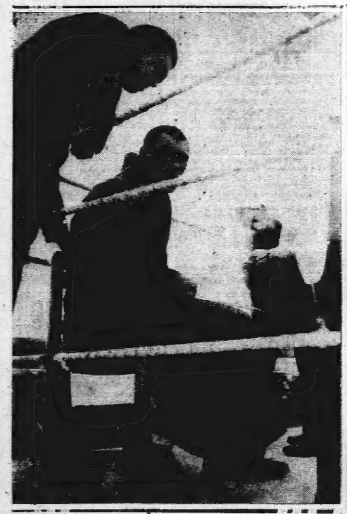

PRIMO CARNERA espera en su rincón el tañido de la campana que anunció el comienzo del match, en el que el italiano se adjudicó por puntos la victoria

FUE NECESARIO fabricar unos guantes de medida especial para Carnera. El grabado nos muestra a la obrera encargada de confeccionar esos guantes, que debían ajustarse a las manazas del inmenso Carnera

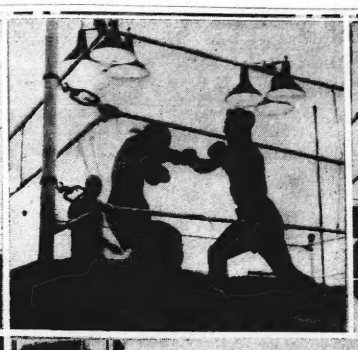

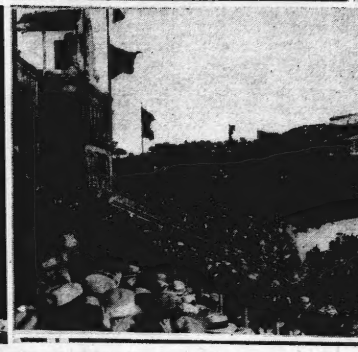

ESTA VISTA PARCIAL del estadio nos da una idea de la muchedumbre que concurrió a presenciar la pelea

ARRIBA: Dos escenas del encuentro. En la primera, Uzcudun aplica a su adversario un golpe a la nuca. Carnera aparece en la segunda fotografía, en momentos en que lleva una violenta arremetida contra el vasco

EL REFEREE advierte a Uzcudun por algunos golpes incorrectos. El gigante Primo Carnera parece que apoyara amistosamente su guante sobre el hombro de Paulino

UNA COMISION TECNICA TENDRA A SU CARGO EL ESTUDIO DEL PRESUPUESTO

Estricta Economía en los Gastos de Administración

El ministro de Hacienda, doctor Pérez, se encuentra preparando un decreto, que será sometido al presidente del gobierno provisional, general Uriburu, para ser suscripto en acuerdo de gabinete, por el cual se designa una comisión técnica a cuyo cargo estará el estudio y ordenación del presupuesto de la Nación que regirá durante el año 1931.

Esta comisión tendrá como elementos de juicio los estudios parciales realizados en los distintos Ministerios, según las planillas de economías que oportunamente les remitiera el titular de la cartera de Hacienda. Además, seguirá en su ordenación el criterio ya expuesto en la declaración formulada por el doctor Pérez en el acuerdo celebrado hace pocos días, como así también el escalafón y categorías en que se dividirán los empleados de la Administración.

Será respetado en absoluto el concepto estricto que sobre economías ha mantenido el ministro de Hacienda, de tal modo que los gastos de la Administración sufrirán reducidos en 100.000.000 de pesos en relación al presupuesto de 1930. Para llegar a esta finalidad las economías a realizarse en esta anexo, con excepción de los de Guerra y Marina y Deuda Pública, oscilarán entre un 12 y 18 o/o.

Se puede adelantar que sólo en el anexo de Hacienda se introducirán economías no menores de pesos 4.000.000. Con esto el doctor Pérez quiere dar la pauta de su decisión, reiteradamente manifestada, y que significará, posiblemente, fuertes disminuciones en los gastos generales. En sólo una de las dependencias del citado departamento se economizarán alrededor de 300.000 pesos anuales.

Siguiendo este criterio, en los anexos de Obras Públicas e Interior se propiciará la supresión de numerosos gastos que, sin ser considerados onerosos, las circunstancias actuales imponen.

Las Elecciones en la Caja Bancaria

Fué Proclamada la Fórmula Amestoy-Bordenave

Los empleados bancarios se preparan para las próximas elecciones de directores de la Caja Nacional de Jubilaciones Bancarias.

En la última asamblea realizada por los asociados de la Asociación Bancaria Nacional, que agrupa a casi todos los empleados de Banco del país, fué votada por unanimidad la fórmula Amestoy-Casenave, candidatos a director y subdirector, respectivamente, de la Caja Bancaria, para el nuevo ejercicio. En esa misma reunión fueron elegidos para directores suplentes los señores Larsson y Elena.

Los candidatos citados en primer término pronunciarán mañana, a las 22.45 horas, una conferencia radiotelefónica, para cuyo objeto utilizarán los micrófonos de la estación Radio Splendid, y en la cual harán conocer a todos los bancarios de la República los propósitos que han de inspirar su gestión al frente de la Caja.

Puntualizarán asimismo las necesidades del gremio, y la mejor manera de contemplarlas y resolverlas de acuerdo a los proyectos que serán puestos en práctica.

El acto eleccionario para renovación de las autoridades de la Caja Nacional de Jubilaciones Bancarias se desarrollará durante los días comprendidos entre el 18 y 24 del mes corriente.

HABLA EL INTERVENTOR DE SANTIAGO DEL ESTERO

Concordancia Política de las Cuatro Fracciones Antiirigoyenistas

Entrevistamos esta mañana al interventor en Santiago del Estero, doctor González Gowland, en su estudio jurídico de la calle Bartolomé Mitre.

—Mi permanencia en Buenos Aires —nos dijo el doctor González Gowland, — se debe a la conferencia de interventores en primer término y a gestiones que venga realizando desde hace tiempo, en favor de los leñadores de Santiago del Estero que, como se sabe, corresponden al grupo más grande de comerciantes en pequeña y en gran escala. La crisis de la leña es allí un problema de mucha importancia, pues su industria y su comercio dan ocupación a millares de obreros.

He gestionado, con éxito hasta ahora, que el Gobierno Provisional se ocupe con preferencia del asunto. Dos puntos principales fueron la base de esta gestión: que se intensifique la compra, por parte del Estado, de la leña y una rebaja en el 20 o/o de los fletes.

Para ese objeto es necesario colocar dicho producto en las mismas condiciones que el carbón, que ya experimenta la rebaja del 20 o/o en los fletes y que se utilice también la leña en el uso de las reparticiones públicas.

Otro que esta anhelo de una gran parte de la población de Santiago del Estero se cumpliría en breve, porque en el gobierno la iniciativa ya ha sido aprobada en principio.

Concordancias políticas

Otra de las cosas que debo decir para CRITICA es que ya se ha sucionado en Santiago la cuestión política: las cuatro agrupaciones en que estaba dividida la oposición al irigoyenismo: los reformistas, unitarios, conservadores y radicales nacionalistas, acaban de concordar en las mismas bases de la Federación Nacional Democrática.

Como usted comprende, dentro de esta situación la provincia prontos estará en condiciones de afrontar sus futuros problemas institucionales.

Al salir de la entrevista, entraba a hablar con el doctor González Gowland el general Justo.

Julio R. Agote Fué Electo Director de la Caja Municipal

Por los Obreros triunfaron Mastrolorenzo y Breman

Esta mañana prosiguió el escrutinio del acto electoral celebrado el domingo pasado entre el personal de empleados y obreros municipales con objeto de elegir sus representantes para integrar el directorio de la Caja de Jubilaciones, Pensiones y Subsidios.

En representación de los obreros, triunfó la lista integrada por Domingo Mastroiorenzo y Juan Breman en carácter de titulares y José González y Vicente Tedeschi, como suplentes.

Representación de los empleados

Iniciado el escrutinio de los votos de los empleados, pudo desconfiarse el triunfo del binomio Agote-Piñero, confirmándose así la creencia del primer momento que daba por triunfante a la citada lista. Con ello se confirma lo que manifestamos en nuestra edición del sábado pasado, donde recordábamos la actuación de Agote en el seno de la Caja en sus anteriores actuaciones, recibiendo así el merecido premio a su dedicación especial a todo lo que pueda representar un beneficio para el personal de empleados y obreros.

DOCTOR AGOTE

Circulación de Billetes Falsos

La Cámara Federal Condenó a Alejandro Scarfó a 2 Años de Prisión

Habiendo llegado a conocimiento de las autoridades judiciales que en una habitación de la calle Estonia 1184 se domiciliaban dos sujetos que guardaban en su poder elementos de estraga, el comisionado al comisario Calandra para que procediera a secuestrar dichos elementos y detener a sus poseedores.

Esto ocurría a principios de diciembre de 1924.

El día once de ese mes y año, constituído el nombrado comisario en compañía de varios empleados en el domicilio expresado, les fué facilitado el acceso a la casa por su propietario Victorino Biasini y al practicar un registro en la habitación que ocupaban Alejandro Carfó o Romano o Carlos Gutiérrez, italiano de 18 años, soltero, electricista, encontraron todo un taller o casi arsenal para fabricar bombas de estruendo y además... 149 billetes falsos de todo lo cual se incautaron los empleados policiales, deteniendo a Scarfó.

El procurador fiscal pidió se condenara a Scarfó por tentativa de circulación de papel moneda falsificado a 8 años de reclusión.

El Juez doctor Jantus condenó al procesado a 2 años de prisión.

Apelado esa sentencia, la Cámara Federal la ha confirmado.

Entre Polacos Hubo una Gresca

ESTAN DETENIDOS

En la casa de la calle Lavalle 3661, hoy a las 8, el encargado de la misma, Abraham Winsky y su esposa Sara, sostuvieron un violento altercado con Víctor Apel y su esposa Ana. La incidencia fué motivada por cuestiones del momento y como no llegaran a un acuerdo en lo que discutían, se tomaron a golpes de puño. Durante la gresca, Sara de Winsky llevó la peor parte, resultando levemente lesionada en el rostro y en la cabeza. Los demás inquilinos que presenciaron la riña, dieron cuenta a un vigilante de la sección 5a., quien procedió a la detención de los contendientes. La víctima fué atendida en una farmacia. Todos los nombrados son de nacionalidad polaca.

Se instruye el sumario de estilo.

PROCESAMIENTO DE DOS EMPLEADOS MUNICIPALES DE NUEVE DE JULIO

(De nuestra Agencia en La Plata)

LA PLATA, 16. — El comisionado municipal de 9 de Julio ha hecho saber al Ministerio de Gobierno que con la intervención de la justicia se ha iniciado un sumario contra los empleados de la administración depuesta, Eduardo Malone y Alfredo Jarza que prestaban servicios en la subintendencia de Quiroga, por el delito de defraudación.

Esos empleados otorgaban patentes de automóviles haciéndolos figurar en los libros talonarios como patentes de sulkys.

El monto de la defraudación cometida en esa manera en perjuicio de la comuna no ha sido posible determinarlo todavía pero se calcula que asciende a varios miles de pesos.

En el proceso ha intervenido el juez del Crimen de Mercedes.

La intervención, teniendo en cuenta que ello entraña no solamente un progreso para esa ciudad sino también una economía de importancia para la comuna, ha dictado un decreto autorizando la pavimentación de las calles mencionadas, haciendo saber que la intervención vetora en su alto significado tan valioso contribución, que propende al mejoramiento edilicio de la progresista ciudad de Tandil.

Aprobación de presupuestos comunales

La Intervención aprobó hoy los presupuestos y cálculos de recursos para 1931, de las municipalidades de Lobería, Matanza, Rojas, Rauch, Chascomús, General Alvear y San Andrés de Giles.

Abaratamiento de los artículos de primera necesidad

En el Ministerio de Gobierno continúan recibiéndose a diario notas de los comisionados municipales dando cuenta de las gestiones realizadas por el abaratamiento de los artículos de primera necesidad.

Durante el día de hoy, se han recibido comunicaciones de los comisionados de Vicente López, General Villegas, Rojas, General Madariaga y Dolores, dando cuenta de que han obtenido rebajas considerables en los precios del pan y de la carne.

Pavimentación de calles en Tandil, por cuenta del señor Santamarina

El comisionado municipal de Tandil, señor Santamarina, se ha dirigido al ministro de Gobierno, pidiendo autorización para adquirir por cuenta exclusiva suya y otros miembros de su familia, las calles Santamarina, desde Belgrano a Maipú, y esta última desde Santamarina hasta General Paz, bajo las mismas condiciones establecidas para las adquiridas en esta ciudad por licitación pública.

SE DECLARO CESANTE AL DR. PACIFICO ARQUEA EN LOS FF. CC. DEL ESTADO

Tal Medida ha Producido Extrañeza

(De nuestro corresponsal)

CATAMARCA, 16. — El conocido dirigente conservador, Dr. Pacífico Arquea, que desde hace un año venía desempeñando el cargo de médico de los Ferrocarriles del Estado en esta provincia, ha recibido una comunicación del Director Dr. Castilla, por la cual se le notifica que ha quedado cesante y que debe hacer entrega de su puesto a un médico llegado de esa Capital.

Esta cesantía inesperada, ha producido los más vivos comentarios en los círculos políticos locales y entre la población; pues se considera al Dr. Arquea, como uno de los profesionales que mayor empeño pone en cumplir, celosamente, sus obligaciones.

Las Autoridades de la Cámara Federal

Para el Año Próximo, Feriado de Enero

En el último acuerdo, la Cámara Federal procedió a designar sus autoridades para el año próximo y para la feria de enero, quedando nombradas:

Presidente para 1931, doctor Benito A. Nazar Anchorena, debiendo ejercer las funciones de camarista de feria durante enero próximo el doctor José Marcó y en caso de impedimento el doctor Marcelino Escalada.

Juicios Diversos del Fuero Federal

La Cámara Federal, en su último acuerdo, además de los asuntos de que informamos por separado, resolvió los siguientes:

Ibarra García Alberto contra la Nación, por cobro de 15.083.14 pesos; confirma la sentencia del juez doctor Sammón, que rechazó la demanda, pues la acción civil que se deduce no se halla respaldada por disposición legal alguna al fallo de la justicia criminal.

Banco Nacional en Liquidación contra Elena Alvarez, por el Tribunal administrador de dicha entidad y Ramos Moreno Moreno, por reivindicación de dos manzanas de terreno en Merlo (San Luis); confirma la sentencia del juez federal de San Luis que hizo lugar a la acción.

—Cosentino de Perticaroli Nélida C. contra la Caja de Ahorro Postal, sobre devolución de depósito; concede el recurso extraordinario para ante la Suprema Corte.

—Oviedo Pedro contra Juan Podestá, por indemnización de daños y perjuicios; confirma la sentencia apelada que rechazó la demanda.

—Ferro Antonio e hijos S. A. contra Cía. y Dávalos, por cobro de 1.000.28.; confirma el fallo del juez doctor Parmiento, que hizo lugar a la acción por pesos 839.25, con intereses.

El Cáncer del Pulmón y su Desarrollo en los Centros Fabriles

El Profesor Dr. Speroni, Llega a la Conclusión de que los Gases Irritantes lo Producen

MEDIDAS QUE CONVIENE ADOPTAR

El profesor de nuestra Facultad de Ciencias Médicas y director del Instituto de Semiología, doctor David Speroni, acaba de dar a la publicidad un interesante trabajo científico, sobre el "Diagnóstico del cáncer del pulmón" y el desarrollo que ha venido alcanzando en los últimos diez años.

Estudiando el doctor Speroni el diagnóstico del cáncer de pulmón, dice:

"Puede hacerse por el síntoma doloroso, tos persistente, la radiografía, y el examen de la velocidad de precipitación de los glóbulos rojos.

No hay enfermedad alguna en la cual la precipitación de los glóbulos rojos se haga con tanta velocidad como en el cáncer del pulmón, por la característica de que la fórmula leucocitaria se halla conservada como al estado normal.

Algunos clínicos sostienen que un diagnóstico precoz permite hacer una oportuna intervención quirúrgica con resultado favorable; la experiencia en nuestro país no permite hacer todavía conclusiones tan optimistas".

Mayor frecuencia del cáncer del pulmón

"En el año 1871 — dice el doctor Speroni, — Laughaus escribía textualmente: "El cáncer primitivo de los bronquios y de la tráquea constituye una de las mayores rareza; según Forster, nunca ha sido observado". En el año 1925 podemos decir que un 20 o/o de los que fallecieron por cáncer, lo han tenido en el pulmón.

Este extraordinario aumento ha sido observado en los países europeos y también en el nuestro".

—¿Dónde debemos buscar la causa?

—En un irritante externo — contesta el profesor Speroni, — en un irritante que penetra del ambiente a los bronquios, tales como los polvos atmosféricos, el olín de las fábricas, los gases que resultan de la combustión de nafta.

En las ciudades más fabriles y en aquellas cuya atmósfera está más cargada de polvo terrestre, de carbón, de gases irritantes, el cáncer de las vías respiratorias se observa con más frecuencia que en aquellas ciudades que tienen el aire atmosférico más limpio.

Teniendo en cuenta todas las estadísticas, nos inclinamos a pensar que el aumento considerable de automóviles haya contribuído a infectar la atmósfera de gases irritantes, capaces de producir una proliferación patológica de los epitelios del aparato respiratorio. Esta irritación permanente sería el agente causal de la mayor mortalidad por cáncer del pulmón".

Cabe, pues, al Departamento Nacional de Higiene, adoptar las medidas necesarias tendentes a combatir con la mayor eficacia el peligro que el profesor Speroni acaba de señalar.

Naranjas Argentinas! Millones de ellas se emplean para preparar la

NUEVA Crush

Jugo y pulpa frescos, se combinan en la más deliciosa bebida jamás imaginada.

UNA NARANJA EN CADA BOTELLA

Impreso en los Talleres Auxiliares de CRITICA, calle Salta 1919

Simón Bolívar, Soñador y Libertador de Pueblos, a 100 Años de su Muerte

DESPUES DE LIBERTAR AL CONTINENTE, SOÑO CON UNIR A AMERICA

El Fué el Precursor de la Idea Federativa de los Pueblos, Proponiendo Una Asamblea de Naciones

"AMANTE DE LA LIBERTAD"

El mundo americano rememora en este día el centenario de uno de los más grandes hombres que haya tenido el Nuevo Mundo. Todas las grandes ideas que él acariciara realizar y que no pudo llevar a la práctica por las condiciones especiales de la época en que actuara, constituyen hoy lo que pudiera llamarse la ilusión americana. Por la libertad de los pueblos sacrificó su bienestar personal, sufrió la ingratitud de sus conmacionales y la traición de sus amigos, soportó hambre, sed y miserias, atravesó montañas, su pensamiento le impidió caer víctima del puñal asesino. Amaba la gloria por ella misma y no por los frutos que podía tributar al soldado victorioso. Soñaba con la unión de todos los pueblos de América para influir como una fuerza única y ponderable en los vaivenes de la política mundial. Vislumbró el primero, con un clarísimo sentido de la evolución de los pueblos, la apertura del canal que luego llamaríase de Panamá. Amaba a su patria por encima de todas las ingratitudes de sus conciudadanos y cuando los celosos de su fama le expatriaron, experimentó el más intenso dolor de su vida. Heredero de una cuantiosa fortuna al prodigar sus bienes en la prosecución de su empresa libertadora, se vió amenazado en sus últimos años por el espectro de la miseria. Su amor americano no conoció fronteras y el prestigio de su nombre atravesó los mares. Los jóvenes de París amantes de la libertad, cuando soñaban, oían a "La Bolívar" para distinguirse de los realistas. Tenía la bondad de los fuertes; olvidaba las ofensas y perdonaba a los traidores que más de una vez trataron de atentar contra su vida.

Tal fué, a grandes rasgos, la vida del hombre a cuyo recuerdo toda América rinde hoy un homenaje. El porvenir que él atalayara para esta parte del mundo no se ha cumplido totalmente. Aun el hombre libre americano no es aquello que piensa y hace lo que tiene por mejor. Contingencias de todo índole han impedido que las ideas puras de los grandes caudillos de la democracia sudamericana hayan tenido una amplia realización. Por eso, el centenario de Bolívar, uno de ellos, tiene una especial significación. Su rememoración reconforta en la espera del grandioso porvenir, que bien pudiera ser el porvenir del mundo.

La vida de Bolívar en sus cartas

"En las guerras civiles es política el ser generoso por que la venganza prepara y aumenta" (Carta al señor Pedro Gual. Mompox, 10 de febrero de 1815).

"Si los actuales del gobierno de Venezuela no tienen fuerza en Inglaterra, otro tiempo pasa en Venezuela la cosa de Inglaterra". (Carta al coronel G. Hippisley. Junio de 1818)

"Usted sabe, mi amigo Bicefo, usted no debe temer nada. Usted no está ni en Constantinopla ni en Haití. Aquí no hay tiranos ni anarquía mientras yo respire con la espada en la mano"... (19 de Junio de 1817).

"Vengan ustedes queridos amigos míos, a morir por su país, o, por lo menos, a morir en él. Yo creo que es preferible la muerte a la expatriación y a la vida apática y nula que ustedes hacen. Digo más, que es preferible vivir en cadenas por la patria, a existir fuera de ella en una triste inacción." (Carta al marqués de Toro. 7 de junio de 1815).

"No necesito encarecer a usted el candor de mi carácter y la franqueza de estos sentimientos, que si no los abrigase mi corazón no los expresaría, por que soy demasiado fuerte para degradarme a engañar." (Febrero de 1815).

"Es un hombre un duro; ya he vendido la poca plata que traje. No me limojes otra esperanza que la que inspira el favor de usted; sin él la desesperación me forzará a terminar mis días de un modo violento a fin de evitar la cruel humillación de implorar auxilios de hombres más insensibles que su otro mismo... Es preferible la muerte a una existencia tan poco honrosa." (A Maxwell Mylop-Kingston. 30 de octubre de 1815).

Su carrera

"Yo sigo la carrera gloriosa de las armas sólo por obtener el honor que ellas dan, por libertar a mi patria y por merecer las bendiciones de los pueblos. Ahora, pues, ¿cómo he de desear la muerte, cuando los laureles que me concede la fortuna en el campo de batalla, por alegrarme arrastrar, como una mujer, por asiones verdaderamente temeninas?" (Febrero de 1815).

"Excelentísimo señor: Cuando el triunfo de las armas de Venezuela completa la obra de su independencia, o que circunstancias más favorables nos permitan comunicaciones más frecuentes y relaciones más estrechas, nosotros nos apresuraremos, con el más vivo interés, a establecer por nuestra parte el pacto americano, que, formando de todas nuestras repúblicas un cuerpo político, presente la América al mundo con un aspecto de majestad y grandeza sin ejemplo en las naciones antiguas." (Carta al director supremo de las Provincias Unidas del Río de la Plata, Juan Martín de Pueyrredón, fechada en Agostinos el 2 de junio de 1815).

"He cumplido todos los encargos que me han impuesto mi deber y celo espontáneo. He llevado a cabo todos mis compromisos, pues he llenado mi función de soldado único que he profesado desde el día en que existe la República. Para esto me destinó la Providencia; si más allá sería desobedecer a sus decretos. Yo no he nacido para magistrado. No sé si puedo serlo.

Gran Capitán

SIMON BOLIVAR, HEROE EPONIMO DE LA EMANCIPACION SUDAMERICANA

"Aunque un soldado salve a su patria, para vos es buen ejemplo. Acostumbrado al rigor y a las pasiones crueles de la guerra, su administración participa de las asperezas y la violencia de un oficio que le instruye." (Carta al general Santander, fechada en Magdalena el 4 de junio de 1825).

A Alvear

"Antes de recibir la apreciable de usted, ya sabíamos que tanto el gobierno de Buenos Aires como el del Brasil, se habían negado a admitir la mediación que les ofrecía la Gran Bretaña por medio de su embajador el Lord Ponsonby. Ahora, por lo que usted me dice, y por lo que veo en los papeles públicos, quedo impuesto del estado de la cuestión entre las partes beligerantes, de los propósitos que hacen ustedes en la guerra, y de los infinitos medios con que cuentan para terminarla de una manera gloriosa. Entre estos medios yo creo que el nombramiento de usted para el mando de todas las operaciones, es el más poderoso, el más acertado. No dudo, que con las armas argentinas, siempre valerosas, llenarán la empresa que han principiado en esta ocasión, con el mismo brillo que ha ha distinguido en todas partes. Así, yo congratulo al Río de la Plata y a usted." — (Al general don Carlos de Alvear, Caracas 6 de marzo de 1827).

"Necesitamos trabajar mucho para regenerar el país y darle consistencia; por lo mismo; paciencia y más paciencia, constancia y constancia, trabajo y más trabajo, para tener patria para los pobres hijos que usted tiene y para los pobres parientes y amigos que me quedan. Usted, que está lleno de familia, debe trabajar más en esta país." — (Al general José Urdaneta, desde Carácas, el 14 de marzo de 1827).

"Observando algunos generosos súbditos de Vuesta Majestad, la desgraciada contienda, que soportaba todo un hemisferio, se arrojaron en ella para salvar esta importante porción del linaje humano. En tanto el Parlamento Británico lanzó una ley contra aquellos que continuasen en el servicio beligerante de países extraños. No vacilaron los nobles súbditos de Vuestra Majestad en preferir la salud de los desgraciados a la suya propia; y como ingleses no abandonaron a los débiles, aun a costa de su dignidad. Vos pues incurrieron en la pena señalada; mas no les es posible sobrellevar el doble dolor de haber faltado a la ley y también desagradar de tan magnánimo monarca.

Decepción

"Señor, en nombre de Colombia yo imploro la gracia de vuestra Majestad en favor de estos beneficios auxiliares. De vuestra bondad, buen amigo y devoto servidor."

"A nuestro Grande y buen Amigo el muy alto y muy Poderoso Príncipe, George IV del Reino Unido de la Gran Bretaña e Irlanda, Defensor de la Fe, etc., etc. — Desde Bogotá, en diciembre de 1827.

"Que haga el Congreso, que los pueblos piden, mandarme que salve la patria. Pero, ¿cómo? Obedecer a sus decretos. Yo no he nacido para magistrado. No sé si puedo serlo. Yo no quiero ser usurpador de una autoridad que el Congreso acaba de quitarme, para castigarme de haber salvado el país de una guerra civil, y ha mandado restablecer el orden constitucional para darme en cara por haber usado de las facultades extraordinarias. ¡Y en qué tiempos!...

"El diablo está en el Congreso...

"Declaro a usted que no me apartaré de la fuerza armada si nadie hora, porque apenas hay seguridad fuera del campo de mi ejército." (A José Arboleda, en agosto del año 1827).

"He renunciado la presidencia y volveré a renunciarla para defenderme contra las calumnias que espero muera en los labios de mis enemigos. Yo les haré conocer que no he servido por ambición, y también desagradaré a las leyes, a mi amor a la libertad, de su injusta conjuración contra mi desprendimiento. Yo me vengaré siguiendo la táctica de los partos. Huiré de ellos para que perezcan al perseguirme; entonces conocerán si era útil a mi país y si profaría la libertad a todo. (A sir general Wilson desde Caracas, el año 1827).

"Mi impetuosa pasión, mi admiración mayor es la de llevar el nombre de "amante de la libertad". El papel de Bruto es el delirio; y el de Sila me parece execrable". Ultimas palabras de la carta anterior.

El gran pensamiento de Bolívar precursor de la asamblea de las naciones

Bolívar, árbitro de la paz y la guerra estaba empeñado en salvar su obra, la emancipación del continente, le preocupaba la organización constitucional de los países recién libertados. En correspondencia de esos años, sus proyectos políticos, la Constitución que escribió para Bolivia y deseó extender a casi todo el continente, y el Congreso Internacional de Panamá dan fé de ello.

Quería Bolívar que surgiese precisamente de la Asamblea de las Naciones reunidas en el istmo panameño, un Super Estado, por encima de las soberanías locales, para que nuestra América desde México hasta Cabo de Hornos, constituyese un poder inmenso con voz y voto decisivo en los negocios de nuestro continente.

Quería, e. lo interior crear administración vigorosas, honradas, eficaces; fomentar el desarrollo económico de los pueblos americanos; fraternizar la inmigración de gentes y capitales; favorecer el cruce de gentes de pura raza caucásica; multiplicar las vías de comunicaciones; multiplicar escuelas primarias, escuelas secundarias, universidades, escuelas técnicas de artes y oficios.

Mucho de esto ya lo había realizado en parte, aun en medio de la guerra, en la aurora de la paz; pero mucho quedaba aún por hacer; principalmente quedaba por hacer el consolidar su obra de civilizador, para que 1 menor embate no desapareciese.

Esta fué por entonces la preocupación máxima de su espíritu. Su idea fija por muchos años era que debía abrirse cauces en la revolución hacia el porvenir y el bienestar de los pueblos en estériles horas de tormenta que no se estancara la América en [illegible] ondas y cruentas revertas, naufragando en sangre y descrédito, como lo pretendían inconscientemente [illegible] tantos elementos de barro reacción.

Los primeros años

Simón Bolívar, hijo de Don Juan Vicente Bolívar y Doña María de la Concepción Palacios, nació en Caracas el 24 de julio de 1783 y murió el 17 de diciembre de 1830. El futuro "Libertador" quedó huérfano a muy temprana edad, pasando, entonces, a la tutela de su tío, el marqués de Palacios. Este hombre merece mucho recuerdo, pues, Advirtiendo el extraordinario talento que demostraba ya el muchacho, propiciaba darle una educación sumerdiana, como convenía a la alta alcurnia de Bolívar. Ello, por una parte, era fácil, ya que los padres habían sido riquísimos terratenientes.

Así que un Madrid bizo estudios profundos de diversas materias: matemáticas, historia, lenguas muertas y vivas. A esto agregó después el estudio de la legislación americana. Después, la Marfa, luego amistades como las de los ilustres sabios Humboldt y Cuvier.

En esta dichosa capacidad, además, a los 16 años, regresó a Madrid en 1801 y casó con doña María del Toro; partió luego para América con el propósito de entregarse al cultivo de sus vastas propiedades. Perdió a su esposa y entonces, sin hijos, y con el ánimo de distraerse, pena volvió a Europa. Hallábase en París cuando Napoleón se coronó, y Bolívar, por una de sus reacciones, abandonó la admiración que le profesaba.

Los comisionados de José Bonaparte. El golpe de abril de 1809

Después de haberse trasladado a Norte América, donde estudiaría sus leyes y costumbres, volvió a Caracas, después de haber fracasado la expedición del general Miranda en favor de la independencia de Venezuela. Vivía entregado a la inactividad, cuando en 1808 llegaron a Caracas los comisionados de José Bonaparte, que pretendía ser reconocido en las colonias americanas como soberano de España. Bolívar y sus amigos consideraron oportuna aquella ocasión, de acuerdo que el 19 de abril de 1809 levantáronse al grito de "viva Fernando VII", preso en Francia. Destituyeron al capitán general y proclamaron al mismo en nombre de varias señoras de esas tierras. En realidad, con esa movimiento estaba iniciada la revolución comenzaba la lucha por la independencia americana.

Bolívar creyó oportuno dirigirse a Europa en busca de auxilio, dejando el mando de los disidentes a su compañero Miranda. A su regreso combatió a las órdenes de Miranda y después de varias vicisitudes, entre ella la recuperación de la fortaleza de Puerto Cabello por los españoles allí prisioneros. El 25 de julio de 1810, Santa Fe de Bogotá, capital de Nueva Granada, proclamó la revolución venezolana. Destituidos los virreyes y proclamado Fernando VII, en seguida, dióse el grito de Independencia. Contra el parecer de Bolívar, derogaban la constitución de 1811 y adoptan precipitadamente el sistema federal. Esto produce un desbordamiento de ambiciones que fueron fatales para la causa americana.

Carabobo, la diplomacia, las Antillas, un milagro

No se cree que Venezuela estaba por completo emancipada. En el mes de mayo de 1814 galopaban los dos ejércitos en Carabobo y trábase encarnizada batalla; por ambas partes pelean contra los españoles. La suerte de Caracas se desalienta, pese a los esfuerzos de Bolívar por levantarla que al fin marcha hacia Nueva Granada. Comisionado por el congreso para la ocupación de Cartagena de las Indias, las discrepancias de sus compañeros, que como siempre demostraban su enconada personalidad, hacen que se dirija a las Antillas en busca de hombres y elementos. Su diplomacia, logra que el presidente Pétion le organice un ejército de cuatro batallones y armamentos para seis mil hombres. En estas circunstancias un episodio muestra el encanto y el odio que sin razón profesaban ciertos individuos contra Bolívar. Se había dado arresto a pan, apuñalearlo, se sabía la hamaca donde se acostaba a la hora de la siesta y a la noche. Por una de esas circunstancias fortuitas aquella vez él había cedido su hamaca a otro caballero que murió a causa del atentado. Bolívar no quiso nunca saber quienes habían sido los instigadores de tan villana acción.

Hambre y frío. El Paso de los Andes

Después de Carabobo, el Congreso de Angostura, le nombra presidente constitucional de Venezuela. Nueva Granada había sido reconquistada nuevamente por los realistas y Bolívar concibe la audaz empresa de cruzar la cordillera, paniéndose de acuerdo para ello con una junta militar para atravesar los Andes. Vacilan los presentes conocedores como son de los peligros de la gran cordillera. Pero el Libertador insiste en su propósito, y es tanto el calor que pone en sus palabras, que los asambleístas influídos por la fe que enciende su palabra convincente, acuerdan aprobar la expedición. Esta es la extraordinaria prueba en la cual se retempló el espíritu heroico del libertador de naciones. El hambre y el frío van diezmando las filas. Las deserciones que sufre el ejército son continuas. Bolívar marcha al frente dando un alto ejemplo de valentía y de fortaleza. Escalan las altas montañas hasta que un día avistan los campos de Nueva Granada. Un grito de alegría se escapa de las gargantas de aquellos soldados desarrapados. Hacen prisionero al general Barreiro, defensor del puente de Boyacá y entra victorioso en Santa Fe. Ya se había logrado lo que mases antes parecía un sueño. Organiza las instituciones de gobierno, nombra vicepresidente de Cundinamarca a Santander cuya primera medida de gobierno fué fusilar a centenares de prisioneros y otros prisioneros a pesar de haberle prohibido terminantemente el Libertador de hacerlo. Este hecho causó a Santander una gran reprimenda de Bolívar lo que agrió más el carácter de aquél y preparó sin duda el atentado de asesinato que llevaría a cabo como se verá. En Angostura presentó al congreso un proyecto de unión de Nueva Granada y Venezuela que fué aprobado por unanimidad y luego la proclama notificando al pueblo la Constitución de la República Unitaria de Colombia, con vistas a la incorporación de la provincia de Quito.

Sacrificios. Indemnizaciones. Victorias

En el primer congreso de la Nueva República, reunido en Cúcuta, se elegido presidente y a propuesta de Santander la constitución de 1821. Como había sacrificado todo su fortuna a la libertad, otorgaron grandes indemnizaciones entre ellas una de 50 mil pesos que Bolívar rechazó enérgicamente, lo que muestra su desinterés sobre todo si se tiene en cuenta que campañas enteras habían sido sufragadas, por la fortuna particular del Libertador.

Apoderose de Quito, donde entró

(Continúa en la pág. 11)

Un Casamiento de "Mil y Una Noches"

En una punta del Asia, misteriosa y lejana, hay un sultanato que no conocíamos, pero que es tan fabuloso y fantástico que parece de las Mil y Una Noches. El sultán reina Abdul Majid, pero viste a la inglesa, y sus levitas son cortadas por el mismo sastre de Trafalgar Square.

Un día, y este es el comienzo del cuento que acabo de realizó hinieno, vió pasar a una mujer. Era en la calle. La fría niebla londinense desdibujaba los contornos de esa mujercita gracil y deliciosamente bella. El ayudante del sultán, un saláfico de ojos pequeños y poco silencioso, fué encargado de seguirla. Al poco rato volvió con su identidad. Era ella Miss Helen Wilson, mujer divorciada de un médico londinense. El sultán de Johorte soñó la noche con esa inglesita rubia y la imaginó en su lejano harén, opulenta favorita de su sensualidad asiática. A la mañana, siguiente la inglesa recibió la tarjeta de visita del sultán, un brillante de muchos kilates. La inglesa desilusionada, la invitó a tomar té. Hablaron. El Sultán le contó de su tierra y le enseñó un mapa adónde quedaba su sultanato. Y le documentó su riqueza con una muestra de un montón de billetes de banco.

Pocos días después se casaban en la mesquita de Woking, cercana a Londres, donde la ceremonia religiosa se hizo con arreglo a los preceptos de Mahoma.

Ahora la ex Miss Helen Wilson, sultana favorita de Johorte, partirán al final simples guijarros para su harataqo, porque no tendrá ojos jeres a su lado que envidien su riqueza. Y acaso sea desdichada. Pero Miss Wilson ha de saber gobernar a los hombres. Su experiencia de divorciada debe servirle de algo. Y, posiblemente, abandone el pintoresco pero aburrido sultanato de Johorte para instalarse en el bullicioso Metropolis de Londres, con mil trajes, mil brillantes, su perro y su marido...

LA SEÑORA WILSON, hoy sultana de [illegible] y su esposo, el magnífico [illegible]

EL HOMBRE QUE HABIA SACRIFICADO SU VIDA CARECIO DE SOSIEGO

Sus Ultimos Años Están Llenos de Traiciones, de Atentados y Desengaños, Que Amargan sus Días

LA MUERTE DEL PROCER

EL LIBERTADOR DE LA DEMOCRACIA

En 1813 parte hacia Venezuela, llevando como sargento mayor a Santander, personaje ruin y miserable que admiraba las altas dotes de su jefe. Bolívar pedía marcha una y mil veces a este siniestro urdidor de intrigas y de traiciones, una y mil veces sería traicionado nuevamente. Debió en esta época iniciando una sublevación que fué sofocada. El general puso entonces en seguir a José Félix Rivas, hombre de su absoluta confianza. Con sólo quinientos hombres entra en Venezuela, reclama varios combates con los españoles y por fin entra en Mérida victorioso. Divididas sus tropas en dos cuerpos, pone al frente de uno a Rivas, quedándose él con otro. Después de una serie no interrumpida de triunfos llega por fin a Caracas, a la cual rinde el 6 de agosto. El restablecimiento tributado al ejército libertador fué realmente extraordinario. Fué entonces cuando Bolívar fué llamado con aquel nombre que más apreciaría durante su vida de Libertador. En pocos meses había logrado lo que a otros parecía un sueño imposible. Con escasas tropas improvisadas, con conquistas en su mayor parte de llaneros acostumbrados a la vida pérdida del campo, Bolívar demostró su verdadero amor a la democracia, ante el nombre de todos renunció al supremo poder civil y militar, que le invistieron los gloriosos acontecimientos. Pero por fortuna el poder no nía un seguro instinto para comprender que en ese caso la presencia de un militar afortunado no era un peligro para la suerte de las instituciones y la libertad pública.

Los Congresos

Bolívar creía oportuno dirigirse a Europa en busca de auxilio, dejando el mando de los disidentes a su compañero Miranda. A su regreso combatió a las órdenes de Miranda y después de varias vicisitudes, entre ella la recuperación de la fortaleza de Puerto Cabello por los españoles allí prisioneros. El 25 de julio de 1810, Santa Fe de Bogotá, capital de Nueva Granada, proclamó la revolución venezolana. Destituídos los virreyes y proclamado Fernando VII, en seguida, dióse el grito de Independencia. Contra el parecer de Bolívar, derogaban la constitución de 1811 y adoptan precipitadamente el sistema federal. Esto produce un desbordamiento de ambiciones que fueron fatales para la causa americana.

Carabobo, la diplomacia, las Antillas, un milagro

No se cree que Venezuela estaba por completo emancipada. En el mes de mayo de 1814 galopaban los dos ejércitos en Carabobo y trábase encarnizada batalla; por ambas partes pelean contra los españoles. La suerte de Caracas se desalienta, pese a los esfuerzos de Bolívar por levantarla que al fin marcha hacia Nueva Granada. Comisionado por el congreso para la ocupación de Cartagena de las Indias, las discrepancias de sus compañeros, que como siempre demostraban su enconada personalidad, hacen que se dirija a las Antillas en busca de hombres y elementos. Su diplomacia, logra que el presidente Pétion le organice un ejército de cuatro

DOLOR DE CINTURA, LUMBAGO, REUMATISMO

¿Es Vd. Víctima de estos Males?

Si Vd. es víctima del reumatismo crónico, de terribles dolores de cintura, si está abatido, sin energía para el trabajo o las distracciones, si duerme mal, es muy probable que los desórdenes de los riñones sean la causa de sus sufrimientos. Los riñones son los filtros que separan de cada gota de sangre que recorre el cuerpo. Deben expulsar del organismo todo exceso de ácido úrico o otros venenos. Cuando fallan en sus funciones, sobrevienen los dolores y padecimientos.

Este gobrado muestra el criterio de un médico que se formó en la escuela de Cuvier. Cuando fallan los riñones, se forman en la sangre los cristales de ácido úrico que producen los dolores reumatoides, lumbago, dolores de cintura y de los coyunturas.

Es necesario estimular los riñones para que cumplan con su misión natural de mantener la sangre libre de impurezas que causan dolores. Las Píldoras de Witt para los Riñones y la Vejiga, tomadas con regularidad, pueden dar término a estos trastornos, pues son elaboradas especialmente para desórdenes de los riñones y debilidad de la vejiga.

Pueden emplearse en casos de: REUMATISMO, CIATICA, LUMBAGO, CISTITIS, DOLOR DE CINTURA, MOLESTIAS DE LOS RIÑONES y todas las enfermedades de los Riñones y la Vejiga.

PILDORAS DE WITT PARA LOS RIÑONES Y LA VEJIGA

Su médico dará a Vd. su opinión sincera sobre el "Cuadro de Salud" para los Riñones y la Vejiga. Otros que han sufrido tanto como Vd., han obtenido alivio gracias a este tratamiento.

GRATIS — SUMINISTRO PARA ENSAYO DE PILDORAS DE WITT para los Riñones y la Vejiga

REMITAMOS ESTE CUPON — HOY MISMO.

Sres. E. C. Wright & Co., Ltd. (Dpto. L.C. 113), Casilla de Correo 1350, Buenos Aires.

Sírvanse enviarme, libre de gastos, un suministro de las famosas Píldoras De Witt.

Nombre .....

Dirección .....

Come Sagardua Helada es deliciosa

JUANETES! Los parches Zino-pads del Dr. Scholl para callos, alivian en un instante el dolor de los juanetes, sensibles o agrandados. Eliminan la presión y roce del calzado. Protegen y resguardan el dolor. La caja de parches $1.00

Zino-pads del Dr. Scholl

Zino aplicado-Dolor terminado

La Casa Barata

NO sólo el pan barato y la carne barata son suficientes para conjurar la crisis que afecta actualmente al país. Esta resolución es previa a otras que se imponen con el mismo rigor, aunque el tiempo las dilate momentáneamente. El pan barato y la carne barata sólo tienden a evitar que esos artículos de primera necesidad falten en los hogares humildes, que son precisamente de los obreros que crean la riqueza de la harina y la carne.

* *

Es necesario también rebajar el precio de los alquileres, elevados a una proporción tal que insumen casi la totalidad del presupuesto obrero. Se ha comprobado que mientras las casas de primera categoría han disminuído sus alquileres, las habitaciones humildes del obrero y el empleado aumentan de precio.

El alquiler que se paga en Buenos Aires por la vivienda es alarmante. Ni en Europa, donde la crisis se justifica por el exceso de población y otras razones constantes, se pagan nuestros precios.

Si hay hogares donde no se come pan ni carne, se comprenderá con mayor razón que no se pueda pagar la habitación donde se vive. Y que una disminución de los alquileres actuales, no sólo significa pan y carne sino también otras ventajas tan indispensables como esos artículos de consumo.

Con el mismo criterio puesto al servicio del pan y la carne deben estudiarse las tarifas de alquiler de la habitación modesta. Es un problema social que interesa al gobierno, como el de la usura o el de la especulación que afecta a las clases más necesitadas de la gestión pública.

* *

La casa barata debe ser otro de los aspectos que el gobierno estudie y resuelva en su programa para afrontar la crisis general. En esa forma se ha de mejorar la situación precaria del maestro, del empleado público y del obrero, escasamente remunerados en proporción a las exigencias económicas del momento.

Después del pan y la carne, está la casa. Y muchas veces, antes. Porque su alquiler exagerado le roba al obrero hasta sus alimentos más preciosos.

El Frac de Pizarro

LAS personas morales, como el Estado, los Municipios, Parlamentos, etc., son entidades abstractas que el Código Civil reconoce por una ficción jurídica, al sólo objeto de ordenar y definir relaciones de derecho. Pero parecería que, a través de la reparación irigoyenista, aquéllas hubieran evolucionado hacia una encarnación patética, con todas las miserabilidades de las personas físicas o de existencia real. Surge esto del informe que la comisión de contadores, investigadores de las cuentas en la Cámara de Diputados de La Plata, acaba de presentar.

En efecto; aparece en tal informe una partida de aspirinas, otra de específicos, arreglo de lentes y hasta la confección y planchado de trajes, para la Cámara de Diputados, que a través de una proyección milenaria, para el futuro, ha de presentarse, bajo una sugestión casi mitológica, como una delicada señora, de vistosa y pulida indumentaria y relucientes espejuelos, aunque frecuentemente achacada por jaquecas y otras dolencias, que la aspirina, los específicos y otras papaneas de la época, atenuaban...

Pero no permitiremos que se fomente el futuro mito con el silencio nuestro, y así, llamando las cosas por su nombre, diremos que el inefable don Modestino Pizarro, presidente y administrador de esa rama del poder público, remitió a sus canongías y prebendas parte del dinero que el Presupuesto fijara con fines superiores.

Al igual que en San Juan, o en San Juan, al igual que en La Plata, el señor Pizarro usó y abusó en su provecho y en el de sus secuaces de los cargos que el poder otorga para su soberana representación.

El planchado del frac, las aspirinas, específicos y lentes, de su uso personal, que el Estado resulta pagando al ex interventor y ex presidente de la Cámara, reflejan con precisión elocuente la fisonomía moral del régimen caído, que disfrazó con principios y postulados rimbombantes la piratería política a que rebajaran las actividades de todas las funciones públicas.

Por lo demás, cabe recordar que este señor que hasta sus menesteres íntimos hacía pagar al Estado encareció a Cantoni y a sus amigos, en nombre de la moral administrativa...

Arcángel Negro

EN Harlem, barrio de los negros, de Nueva York, se efectuó ayer una extraña ceremonia. El ángel Gabriel, un negro, muerto en un accidente, fué enterrado con una solemnidad extraordinaria. Se llamaba Charles Wesley Hill y en Broadway era famoso por su interpretación en "Las verdes praderas", obra negra del Antiguo Testamento donde Jehová, encarnado en el actor de color Harrison, se presenta vestido con levita y guantes. Este Morrison fué el encargado de salmodiar los versículos fúnebres. Como en "Halleluiah", ese extraordinario film de la raza negra, los negros lloraron su desesperación ante la muerte del bienamado Gabriel. Su rezo y su llanto tuvieron esa fuerza expresiva, esa cadencia estridente y desesperada, de los negros que musicalizan todas las cosas en la forma pintoresca que el arte negro, instintivo y genial, nos está descubriendo.

Más de dos mil negros, llorando y rezando, bajo las naves de la iglesia metodista episcopal de Nueva York, salmodiaban su frase de dolor "La trompeta ha sonado para nuestro Gabriel y ya está en presencia del Señor"...

Tristán Maroff ha descrito, en una crónica publicada en CRITICA, la vida y las costumbres de Harlem, el barrio negro de Nueva York, dándonos una exacta impresión de ese mundo nuevo y desconocido. Ahora el cable lo hace de actualidad, al relatarnos el drama real de las exequias del llorado Gabriel, negro sencillo y humilde que interpretaba los episodios de la Biblia con una profunda fe religiosa y vocación de artista y de mártir. Harlem, poco a poco, está convirtiéndose en un centro de atracción del mundo. Tiene su teatro, su literatura y su música, traducida en esos inimitables cantores de "spirituals" que constituyen en el arte religioso una nota profundamente humana y profundamente original.

Acompañado por el profundo dolor de todo su barrio, Wesley Hill, o mejor dicho el arcángel negro, entró en la bienaventuranza del ébano celestial, escoltado por este cántico dulce y profundo: "Sé bondadoso con el, mirado con benevolencia. Nunca abrigó propósitos viles y ruines y nunca ofendió a su prójimo".

Edictos

EL sistema seguido por algunos Juzgados en materia de publicidad de edictos y remates es en verdad extraordinario. No se cumple en los mismos ni el mejor interés de las partes ni la garantía de publicidad que la ley exige.

A nuestra redacción, donde llegan todos los que buscan la reparación de algún abuso, se presentó, por ejemplo, el gerente de una importante sociedad anónima. Dicha sociedad, tratando de realizar una emisión de debentures, fué obligada por el juez a publicar los edictos por quince días que establece la ley

CAE LA CORONA

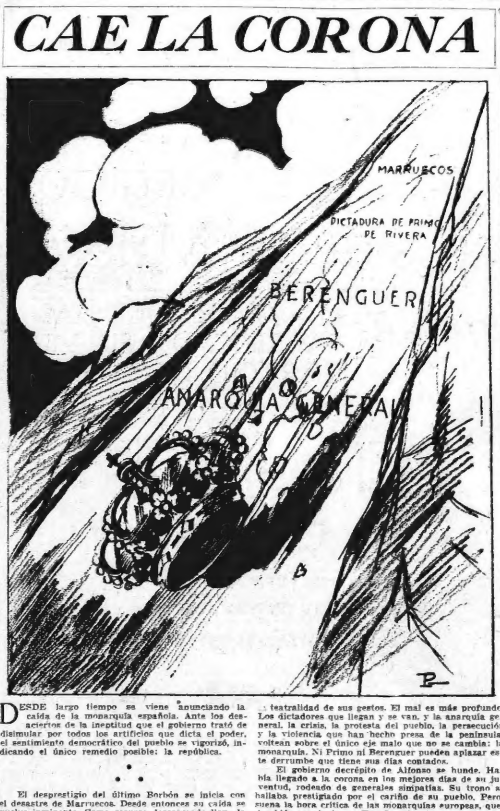

DESDE largo tiempo se viene anunciando la caída de la monarquía española. Ante los desaciertos de la institución que el gobierno trató de disimular por todos los artificios que dicta el poder, el sentimiento democrático del pueblo se vigorizó, indicando el único remedio posible: la república.

* *

El desprestigio del último Borbón se inicia con el desastre de Marruecos. Desde entonces su caída se vuelve inminente. Como recurso desesperado llega la dictadura de Primo de Rivera, con la persecución de los mejores hombres que simbolizan la grandeza de España: con un régimen de inquisición y de violencia, y el imperio de fuerza que debilita a la corona, y apura la sed de liberación en la conciencia popular. Primo de Rivera es el momento trágico de España. Sin embargo, el mismo rey que lo llama al gobierno, lo sacrifica alejándolo de la escena; la burda tramoya estaba descubierta. Era preciso cambiar hombres para renovar, con nuevas figuras, las mismas promesas del mismo sistema decrépito.

* *

Y llega Berenguer que se propone realizar un gobierno de orden. Pero ni uno ni otro logran imponer el restablecimiento de sus gestos. El mal es más profundo. Los dictadores que llegan y se van, y la anarquía general, la crisis, la protesta del pueblo, la persecución y la violencia que han hecho presa de la península, voltean sobre el único eje malo que no se cambia: la monarquía. Ni Primo ni Berenguer pueden aplazar este derrumbe que tiene sus días contados.

El gobierno decrépito de Alfonso se hunde. Había llegado a la corona en los mejores días de su juventud, rodeado de generales simpatías. Su trono se hallaba prestigiado por el cariño de su pueblo. Pero suena la hora crítica de la monarquía española, que también se siente en España, ahondada por el desprestigio en que cayó el rey en sus últimos años.

* *

Los errores que apaña, la falta de energía, el recaso criterio, su indiferencia por los problemas de la sinceridad, todo contribuye para alejarlo hasta el repudio del mismo pueblo que antes lo venneraba. A la sombra de tanta inepcia el alma española lo lentamente trabajando la República.

Ese es el cuadro que vivió y cosa son las futuras perspectivas que trata de consagrar la revolución. Con el derrumbe de la monarquía, España quiere extirpar un cáncer que mina su cuerpo, hacienda peligrar el gran destino que le reservara el amor y la gloria de sus hijos. La corona cae. Un poco más y será un recuerdo.

En una Novela de Erenburg el Personaje Central es el Autor

La esclavitud del chauffeur

En "Citroen 16 HP" Elías Erenburg acomete la historia real, viva, auténtica del automóvil, como símbolo de la explotación máxima de la clase trabajadora, como símbolo de la fase imperialista del capitalismo. El automóvil no se fabrica en un solo país ni por un solo capitalista, sino en muchos países por capitalistas rivales. Pero la tierra es pequeña y el número de personas que pueden comprar autos es limitado. De aquí que estos distintos capitalistas que se dedican a la fábrica del automóvil y de los elementos de él accesorios sostengan una guerra mortal para arrebatarse el mercado. Y como en esta guerra lo esencial es reducir el coste de la producción, para lo cual se necesita aumentar el rendimiento de la mano de obra, el resultado es la explotación centuplicada, inesnasta de los obreros.

El caucho y el petróleo

Dos elementos son esenciales en la industria del auto: el caucho y el petróleo. Erenburg nos hace reír en este libro, con cuadros de una extraordinaria fuerza, como se explota a los coolies en las plantaciones cauchueras de Asia, y como después de rendirles con un trabajo inhumano, se les envenena con opio y alcohol. Asimismo, describe Erenburg los manejos internacionales a que da lugar la lucha por la posesión de tan preciado producto. He aquí cómo describe el árbol del caucho: "El moderno árbol de enfriada corteza ha salido de la selva. De repente, los ingleses, los holandeses y los franceses se han enamorado de él. Todo yanqui de buen sentido sueña con él ahora. El árbol se ha vuelto innumerable. Todos los hombres del mundo se aquietan por su suerte. Se habla de él en las notas diplomáticas. Al enumerar los aviones y el calcular la potencia militar de un nuevo acorazado, los ministros piensan siempre en este árbol. Sin embargo, ellos no saben siquiera que este árbol tiene la corteza estriada; ellos no lo han visto nunca". Mr. Davies tiene mil hectáreas de plantaciones. Mister Davies tiene 250.000 árboles. Mr. Davies tiene mil coolies, uno por cada 250 árboles. La amarga lechosa destila en las copas.

La gasolina, savia del mundo

Erenburg describe uno de los círculos cáticos de la vida moderna, incitados todos ellos por la necesidad del auto. La carretera. Una larga fila de automóviles. Naturalmente, en los automóviles hay gente. Este se halla en la carretera porque es médico. Aquél porque quiere tener una mujer. El tercero porque vende bombillas eléctricas. Este otro porque ha decidido asesinar a un jugero. Todos ellos viajan porque tienen automóvil. Y los automóviles viajan porque son automóviles. De repente el coche se detiene sobre el cordón de la carretera, bajo un sol descolorido y penetrante, en medio de la tristeza arrabalera, de los gatos sarnosos y de una molesta chiquilleria. En derredor, bombas de gasolina, hotel automóvil, quiere alimentarse. Encima de las bombas diferentes indicaciones: letras, lenguas de fuego, relámpagos, garrotas. El precio está marcado con tinta: 12.70 o 13.80. El coche huye carcajeando.

El soviet y la standard

En cuanto al petróleo, Elías Erenburg hace en este libro un interesantísimo retrato de la personalidad del famoso Sir Henry Deterding, el actual director del consejo rector de la Royal Dutch y de la Shell, y nos describe sus luchas encubiertas contra la Standard Oil yanqui y contra el gobierno soviético, lucha que explica cosas como la invasión de la delegación comercial soviética en Londres por la policía inglesa, la expulsión de Paris de Rakowski, el embajador de los soviets, y que conduce a los países al borde de los cataclismos.

La bolsa y el delirio

La Bolsa y el delirio, el azar y el hambre, los cataclismos económicos, un círculo enloquecedor. Los hombres juegan con los números, pero ellos se esconde el hambre, la angustia, la tragedia, la miseria, la lucha del mundo. En China la revolución se calma: las acciones Rikes suben 1241. Dentro de pocos días hay elecciones en Sud Africa. ¿General Smith? ¿General Hertzog? La lucha está indecisa; las acciones de la mina de oro de Goldfield Sirahan suben 1.000. ¿Citroen? Tomo 1.545. — 1540. Todo tiene un valor, un punto, un número. Cerillas sueca, tabacos de Salónica, fosfatos de Indochina, diamantes de Sudáfrica.

Alfó; Citroen 60, 65, 70, 80. ¿Tomo? Tomo hasta 90. Y el fantástico juego, el delirio del círculo, al caos del azar se intensifica.

La cadena

Largas filas de obreros. Unos ponen una tuerca, otros aprietan un tornillo, los terceros cuentan ataúas. Cada obrero hace una cosa. Los ejes estampan los ejes. El hombre levanta la mano y la baja luego. Hace un clavija que tiene delante, se le conceden cuarenta segundos justos. La máquina tiene prisa. Con los ojos no hay otra acción que valga.

El obrero no sabe lo que es un automóvil. No sabe lo que es un motor. Coge un perno y coloca una tuerca. El clavete espera ya en la tuerca. Y así, cada veinte, 30 puntos segundos, la máquina irá más lejos y él se quedará con su perno en la mano y una merma en la quincena. Diez segundos es mucho y es poco. Es diez segundos que puede uno recordar toda su vida y puede uno no tener tiempo de tomar un bocado. El obrero debe coger un perno y colocar una tuerca. Arriba, a la derecha, media vuelta, abajo. La hace centenares, miles de veces. La hace ocho segundos. La hace toda su vida. No hace nada más que eso... El hombre se inclina: tuerca, clavija... La cadena no se para.

"Es una maravilla de la técnica, dice Erenburg. Cada día, cada una subida de los dividendos y es una cadena ordinaria, una cadena de hierro, que se pone en hallar eternos lados aquí veinticinco mil presidiarios".

Mundo al día

Tales a grandes rasgos las características sobresalientes de este libro intrépido de un extraordinario interés. "Citroen 16 HP", es una obra verdaderamente dinámica y vertiginosa, que nos arrastra con mano magnífica, que alcanza, en ocasiones, el tono de la epopeya. Basada en sucesos reales, en la que se expone a la luz pública los nombres y los manejos de algunos de los personajes que hoy agitan el mundo, que disponen a su antojo de los gobiernos y los parlamentos y que dispondrán mañana de los ejércitos y de las armas, es una obra que tiene un interés político y social excepcional, y de una actualidad indiscutible.

Agora de Lector

Tosecinas antojadizas

Existe en los tanadores del Banco Municipal de Préstamos un tan desigual criterio que sus tasaciones difieren entre ellos, muchas veces, en 30 o 40 por ciento sobre el mismo objeto. Creo conveniente informarse su criterio en beneficio del quien tiene que acudir a la institución. Asimismo, ¿no podría suprimirse la comisión del diez por ciento que se reparte entre el mismo Banco? La institución podría diferenciarse con los comerciantes como... — M. F.

Acaba de aparecer

"La Virgen del Arrabal", por Atilano Ortega Sanz

Ed. Saturno, Buenos Aires, 1930

El subtítulo de este libro es el siguiente: "Motivos de Nuevo Pompeya" y su dedicatoria: "A ti, vergencia de Pompeya, que nada sabes, que nada sientes, que nada piensa medias, pero que has iluminado mi niñez con el más inocente de los amores".

Son, indudablemente, palabras que predisponen en favor del autor, ya que lo revelan finamente compresivo. No desmiente esa predisposición favorable la lectura del libro. "La Virgen del Arrabal" es un conjunto de composiciones poéticas dedicadas a personas o cosas del arrabal porteño o de alguna manera relacionadas con él, por ejemplo, el poeta Evaristo Carriego y "La novia mal vestida".

Todas las composiciones están realizadas en los ritmos comunes a Carriego y a Almafuerte, que es el ritmo de los tangos y de las canciones populares de Buenos Aires. Ritmos nada complejos, nada delicados, con fácil musiquita; pero adecuados a sus temas, y es lo mejor que les podía suceder.

El autor no es poeta "de salón", pero es poeta. Transcribamos una de las composiciones de su libro:

LOS HIJOS DE DON JUAN

Don Juan, el terrero, tres años tenía:
el mayor de ellos se le fué de casa
a buscar fortuna... A desde se fué
que no sabedó nunca siquiera una carta:

Otro se fué a Francia. Devuelo del arte,
en Pompeya "todos lo desconocieron".
Allí — según dice — se vino Miguel Angel.
(Esta siempre escribe pidiendo dinero).

Y el menor de todos, que atendía el pe...
y a quien le llamaban "el terrero chico"
hace poco días le ha matado un amigo.
¡Don Juan no ha tenido suerte con sus hijos!

Sentimentalismo mezclado de humor, como lo demuestra la composición transcripta, son las características del señor Atilano Ortega Sanz; es decir, una entrega a medias, para penetrar en el tema pero sin perder la propia personalidad, como es natural en los poetas auténticos.

El libro del señor Ortega Sanz es, además, un buen documento del suburbio bonaerense.

"El Momento Político", por José Benjamín Gadea

Ed. L. J. Rosso, Buenos Aires, 1930

El doctor José Benjamín Gadea publica en este volumen su conferencia sobre el momento político de la República, pronunciada el 12 de octubre último en un acto oficial realizado por la Concentración Popular de Entre Ríos, y otros trabajos más o menos afines con el tema de esa conferencia.

El autor recuerda una frase de Roca: "Entendemos el gobierno al radicalismo para que de inmediato se deshonre y se deshagan". Su conferencia viene a ser una glosa de esta frase.

Considera bien caído al radicalismo. Verdad sencillísima. Lástima que cuando se encara con verdades más complejas, el autor no se sienta igualmente. No comprende, por ejemplo, qué significa la Federación Democrática. No comprende, es decir, no comprende realmente el "momento político" de la República.

PREGUNTAS Y RESPUESTAS

EN CASO DE DUDA CONSULTE A CRITICA

PORQUE Y POR QUE

Clientes del Café X. X. — Las extraña ver la palabra porque a veces con los dos términos juntos y otras separados. Pues bien; cuando el que de por que es pronombre relativo, es decir, cuando equivale a cual, entonces por que se escribirá en dos palabras, con acento ortográfico en el que cuando haya énfasis o interrogación o admiración. Ejemplos: Por qué motivo no vienes (Por cuál motivo no vienes). Cuando porque es conjunción y equivale a por la razón de que sus términos se escriben juntos y sin acento; ejemplo: "No vengo porque no puedo" (No vengo por la razón de que no puedo).

Pero, cuando la misma palabra, sin dejar de ser conjunción, significa para que o a fin de que sus términos pueden escribirse juntos o separados, indistintamente, aunque el que no se acentúe: "Se lo explicará porque lo sepiese (Se lo explicará para que lo supiese) o (Se lo dije por que lo supiese) o (Se lo dije a fin de que lo supiese).

Cuando porqué es sustantivo, se escribe, por último, en una sola palabra y con acento; ejemplo: "El porqué de las cosas".

Ahora bien; como las reglas gramaticales siempre son de difícil retención, y los métodos prácticos son los más eficaces, y además, como las fórmulas que se oponen a la regla que les vamos a proponer han salido en desuso, nos permitimos darles esta receta, más que suficiente, para no equivocarse en el uso de los por qué y porque.

Cuando se pregunta, siempre se escribe por qué.

Ejemplos:

—¿Por qué estudia usted de día?

—Porque me hace daño la luz artificial.

—Si usted es rico, ¿por qué no reparte su fortuna?

—Pues porque dejaría de ser rico, cosa que me agrada mucho, aunque parezca injusto.

Peritos Calígrafos

Leopoldo C. — Debe seguir los cursos que dictan en la Escuela Superior de Comercio "Carlos Pellegrini", anexa a la Facultad de Ciencias Económicas, situada en la calle Charcas 1851. Las condiciones de ingreso son: haber terminado los estudios preparatorios (bachiller en comercio) o ser egresado del Colegio Nacional o Escuela Normal. En estos dos últimos casos deben haber rendido un examen previo. Asimismo, debe presentar un certificado de la Academia Nacional de Bellas Artes por los cursos de dibujo, (lápiz, carbón, pluma y crayón) o rendir examen especial de dicha asignatura.

Fiesta Religiosa

Fe, Esperanza y Caridad. — La fiesta de los Tabernáculos fué instituída en conmemoración de la permanencia de Jesús y sus Padres, en el desierto, donde habitaban bajo tiendas. Por eso se le llama también Fiesta de la Tiendas.

Ingreso a la Escuela de Mecánicos de la Armada

Varios. — Desde el 15 de noviembre, la Dirección de la Escuela Naval comunicó por escrito a los interesados, la fecha en que deberán presentarse para reconocimiento médico y examen.

Para ingresar a la escuela, el candidato deberá llenar los siguientes requisitos:

a) Entregar los documentos que prescribió para inscripción (artículo 3, incisos d), e), f) y j), y el nombramiento de un apoderado en esta capital, extendido en papel sellado de un peso, firmado por el padre, madre o tutor del alumno y con la conformidad del nombrado, quien también firmará.

Este documento sólo será exigido a los alumnos cuyos padres o tutores residan fuera de la Capital Federal.

b) Ser declarado apto por la comisión de reconocimientos médicos de la armada.

c) Aprobar el examen de ingreso, de acuerdo con los programas en vigor.

d) Firmar un contrato comprometiéndose a prestar servicios durante tres años a contar del día de su ingreso en la escuela.

Art. 14 a) Para presentarse al examen de ingreso se requiere previamente ser declarado apto por la comisión de reconocimientos médicos. Es motivo de inutilidad física para el ingreso, cualquiera de las causas que a continuación se expresan:

Talla inferior a índice de Pignet superior al que se indica en el cuadro adjunto:

Edad	T. menor de	Pignet
15 años	1.54 mts.	23
16 „	1.57 „	27
17 „	1.60 „	25

Talla superior: 1.85 mts.

Insecticidas

Impaciente. — El mejor insecticida para exterminar las pulgas de su casa es el azufre.

El procedimiento es éste: se coloca el azufre en una palangana, redondo de arena, se encienden y se cierran herméticamente las puertas y ventanas, tapando las rendijas con papel o fieltro.

Kayserling

Mariano Rico. — El conde Hermann Kayserling nació en Konno, de Livonia, el 29 de julio de 1880. En su juventud dedicó exclusivamente a los estudios científicos, doctorándose en teología en Viena, el año 1902. Más o menos en esta fecha, y bajo las sugestiones de Charenton, inició como hombre espiritual". Su primer libro llamado "Quicio del mundo" apareció en 1919. Entre de sus obras con "El mundo que nace", "Diario de viajes de un filósofo", "Análisis espectrales de un nuevo continente".

Doce Hijos

T. K. — Cornelia, la madre de los Gracos, quedó viuda de doce hijos, y no de uno, como Ud. supone. Su célebre frase fué dicha con motivo del requerimiento que le hizo una dama, la cual le pidió que le mostrara sus riquezas, después de haberla ella revelado las suyas. Cornelia, presentándola sus hijos exclamó: "He aquí mis joyas y mis adornos".

Educación Moral

Dos preocupados. — La pregunta que nuestros nos hacen acerca de los factores morales que deben hacer prevalecer en la educación de su hijo, revela una preocupación, no muy común, por cierto, desgraciadamente, y que los honra en extremo. Pero opinamos que la teoría, en estas cosas, sólo conduce, generalmente, al verbalismo, por los términos de su carta, se deduce que son ustedes personas capaces de aplicar prácticamente, y sin hacerlo notar, es decir, sin darle la severidad formalista de un sistema de educación, los medios necesarios para que se desarrollen armónicamente, extirpando defectos y formando una personalidad, estos dos factores que primordiales, esenciales, mejor dicho, de la educación moral: el carácter, la voluntad y los sentimientos. Traten, pues, de formarle a su hijo un carácter ejemplar, es decir, un modelo de ser propio y agradable. Una voluntad, es decir, una actitud constante para ejercitar sus actos de acuerdo con sus intenciones e ideas y sentimientos, es decir, la condición necesaria para hacerlo, dentro de la sociedad, un ente solidario, dueño de un espíritu sensible y justo.

Monarquía Constitucional Asiática

Lector de CRITICA 4a. — El primer estado asiático que adoptó el sistema monárquico constitucional fué el Japón.

Productos Chinos

Comerciante. — Los principales productos de los que se ocupa el comercio de exportación chino son: el té, la seda cruda, la porcelana, y el papel.

Código Penal

Servando. — Con respecto a la inutilización, con fines de perjudicarlo, de ese caballo suyo, y, para que el responsable de la pena que podrá corresponderle a su demanda, se aplique el inciso 1 artículo 183 del Código Penal, Capítulo VII, Daños, que dice así: "Será reprimido con prisión de quince días a un año el que destruyere, inutilizare, hiciere desaparecer o de cualquier modo dañare una cosa mueble o un mueble o un animal, total o parcialmente ajeno, siempre que el hecho no constituya otro delito más severamente penado".

Estaturas y Pesos

Jefe estación Casilda. — Una persona del sexo masculino que mide 1.75 metros debe pesar, aproximadamente, 75 kilos; pero para dar el dato exacto debemos saber la edad. El excedente de peso puede disminuirlo rebajando la ración alimenticia, evitando el exceso de las grasas, carnes, etcétera, dose a un régimen higiénico, a ejercicios, etc. Todo de acuerdo con su estado general de salud.

Contracturas Espasmódicas

Carlos G. — Para diagnosticar exactamente su afección y recomendarle el tratamiento, debe pasar un examen prolijo con el fin de conocer su origen. Por lo tanto le aconsejamos que recurra a un especialista.

Cartel en Peluquería

P. y C. — Usted nos dice que no alcanzándole el espacio en el lugar destinado en su peluquería para poner "Evita la desinfección de cada herramienta, antes de usarse", Vda. lo cambiaron después de consultar el diccionario Salvat, por "Evita su desinfecto todo útil, antes de usarse", lo que arrojó un verdadero caos sus clientes, pues opinan que Vda. es un verdadero gastrónomo.

Bueno. Pongan Vda., entonces, en el cartel: "Evita la desinfección de los utensilios".

PELEARAN EL SABADO F. SPOSITO Y JORGE AZAR

Simón Bolívar, Soñador y Libertador de Pueblos, a 100 Años de su Muerte

(Viene de la pág. 9)

vencedor. Los peruanos le rogaron se quedase a Lima en poder de los realistas. Después de algunos combates entraba triunfalmente en esa ciudad.

A pesar de haber puesto el Congreso todos los recursos del país a disposición de Bolívar, la situación no era satisfactoria. Torre Tagle hace traición y entrega la capital a los realistas. Bolívar pide con toda urgencia recursos a Nueva Granada, de donde el vicepresidente, pérfido amigo del Libertador, no se los envía. Pero, en cambio lo que sí, le envían una orden del gobierno en que le mandan entregar el mando supremo del ejército colombiano al general Sucre. Bolívar da siempre muestras de la nobleza de su espíritu, da en seguida cumplimiento y pasa a dirigir la guerra del Perú.

Esta orden del Congreso era producto de la envidia de Santander, a quien Bolívar, como ya dijéramos, le perdonara en una ocasión la vida. Como veremos más adelante, no fué la única vez que Santander traicionó a Bolívar.

La República de Bolívia. Gobernamento. Napoleón

La anarquía iba a ensañorearse en todas las jóvenes repúblicas. Bolívar advirtió el peligro; la guerra civil podía extenderse por todos los países recién formados. La ambición y poca cultura de muchos de los jefes podrían precipitar los acontecimientos. Entonces decidió convocar a un Congreso que debía celebrarse en Panamá para tratar de la alianza.

Bolívar presentó su renuncia de presidente del Perú: pero el Congreso decidió no aceptarla. Además de rogarle encarecidamente continuará desempeñando el elevado puesto, votó un crédito de millón de pesos. El libertador no aceptó de ningún modo.

La Convención reunida en Chuquisaca acordó la creación de una república independiente. Con objeto de honrar a Bolívar, a quien tanto debía el país, pusiéronle el nombre de Bolívia. Al libertador se le nombró protector perpetuo de la misma e invitósele a redactar una Constitución que aprobóse en 1826. Conocedor Bolívar como pocos del carácter personalista y desunido de aquella gente, procuró unir en ella la estabilidad con la libertad. Entregado a Sucre el mando del Perú, recibe una comisión de venezolanos que allí fueron a rogarle que se coronase, imitando a Napoleón. Bolívar no puede recibir aquella propuesta sino como una ofensa a la democracia. Cuando allá en París vió coronarse a Napoleón, todo el fervor admirativo que tenía por él, se desmoronó. Y él entonces que escribió esta respuesta famosa: "Napoleón era grande y único y además sumamente ambicioso. Aquí no hay nada de esto; tampoco quiero imitar a César y menos aun a Iturbide. Tales ejemplos me parecen indignos de mi gloria".

Aclamaciones. Magnanimidad. Otra vez Santander

Santander se había hecho odioso por sus errores y tortuosos procedimientos: Colombia no podía soportarlo más. Entonces el general Páez se levantó contra él; la guerra civil iba a encenderse. Llega Bolívar que los pacifica y dando muestras de una gran magnanimidad vuelve a perdonar a Santander.

El Congreso lo elige, nuevo en 1827 presidente de Colombia; se niega él a aceptar el ofrecimiento, y hallándose en el Perú es proclamado presidente perpétuo.

Es aquí donde culmina la gloria de Bolívar así como también las envidias y [illegible] sobiera en Lima. Tres [illegible] reunió la constitución [illegible] las leyes. El fanático Santander felicita públicamente a Bustamante y Bolívar recibe el pasaje desprecio de su vida.

Después a Santander y por encarcelar [illegible] conspiración. Viendo Santander que era imposible combatir a Bolívar en la convención reunida [illegible] creyó [illegible] hasta que se presentara una oportunidad. Bolívar era idolatrado [illegible] por las clases elevadas [illegible] por las humildes.

Fugas. Traiciones. Atentados

Santander no había abandonado su intento de eliminar en la primera oportunidad a Bolívar. Cuando todos los métodos iban fracasando tramó una conspiración con el objeto de asesinarlo. A esta efecto escribió Santander a rufianes que llegada la noche del 28 de septiembre de 1828 matan a los centinelas del palacio de Bolívar y en él irrumpen. Pero, el Libertador, advertido del peligro con carrera, abandona el lecho, descuélgase por una ventana y pónese a salvo muy cerca de allí.

Los conjurados al ver vacía la estancia de Bolívar daban grandes voces diciendo que había muerta mientras lo buscaban afanosamente por todas partes. Su objeto era provocar un levantamiento; mas la ciudad verdaderamente indignada pedía la cabeza de los forajidos.

Para calmarla Bolívar se presenta en la plaza pública. El alborozo y el júbilo que se apoderaron del pueblo fué formidable. Entre vítores y mismos fué conducido a su palacio y reforzada la guardia. Santander, demostrando un cinismo sin límites, fué de los primeros que acudieron a felicitar al Libertador.

Rápidamente se formó un tribunal para juzgar a los forajidos. El general Urdaneta fué su presidente. Un coronel y los generales Santander y Padilla resultaron los jefes del movimiento. Este último lo mismo que el coronel fueron fusilados. Respecto de Santander, Bolívar devolvióle una vez más, bien por mal; teniendo su vida en las manos, perdónale generosamente, expulsándole del país.

CONTRA IMPOTENCIA SEXUAL
NOTABLE DESARROLLADOR Y REGENERADOR DE LA VIRILIDAD
Empleado los famosos productos por disposición del Gobierno de Francia (Medicatrix, Fabiola del experto Gobierno de la Nación, No. 20.202. Bellido Sellito enviado 2 1 por correo, o consulta a los consultas, de 9 a 12 y de 15 a 20 horas.
ARENALES 2724 — Buenos Aires — INSTITUTO VIRIPILO

El Match Clasificará al Mejor Peso Semimediano Profesional Argent.

Dos Peleadores de Punch Decisivo Van a Oponerse en un Combate que Puede Considerarse por la Disputa del Campeonato Nacional

ES PROBABLE LA DEFINICION POR K. O.

El sábado próximo, en el estadio de River Plate, se ofrecerá a los aficionados un match excelente, el de dos de los mejores profesionales argentinos de peso semimediano: Félix Spósito, que detenta el título de campeón nacional y Jorge Azar, el promisor welter cordobés.

Un match excelente, repetimos; así se explica que haya despertado una considerable expectativa entre los aficionados. Las características de los dos peleadores que van a oponerse el sábado, inducen, por lo demás, a suponer que el cotejo alcanzará un lucimiento no común.

En efecto, tanto Spósito como Azar son peleadores resueltos y decididos. El primero lleva a su adversario del sábado la ventaja de ser más agresivo, de buscar más encarnizadamente combate, mientras que Azar necesita que se le busque, que se le ataque, para rendir lo mejor de su estimable caudal combativo. Pero no le falta tampoco al cordobés su ventaja en el match de fin de semana. Azar pega con mayor eficacia que Spósito, por más que éste sea también un excelente pegador. Pero el cordobés es un puncher formidable, que ha ofrecido demostraciones elocuentes de su capacidad en este sentido, en los matches que lleva disputados como profesional.

Virtualmente el match del sábado puede considerarse como por la disputa del título de campeón argentino de peso welter, que detenta Spósito, porque si acaso Azar lograse imponerse, por más que el título no está en juego, lo cierto es que se le considerría como el campeón nacional de la categoría.

¿Se producirá el k. o.?

Y lo más probable es que el combate Azar-Spósito se defina antes del límite de rounds estipulados. Un encuentro en el que se oponen dos peleadores decididos y de fuerte punch, promete siempre una definición por knock out. Y en este caso resulta forzoso admitir esa posibilidad, porque se tienen referencias claras de la eficacia del punch de los dos adversarios.

Sea Spósito o Azar quien se imponga el sábado próximo, lo más probable es que el triunfo sea obtenido por vía de fuera de combate, que tanto place a nuestros aficionados, y que en este caso aparece como la más probable definición.

Las dos adversarios del interesante match del sábado están en inmejorables condiciones. Azar, en el club que lleva su nombre, se ha entrenado severamente para salvar con éxito el compromiso de fin de semana, y el cuanto a Spósito lo ha hecho en el mismo gimnasio en que habitualmente se prepara.

Fué Derribado por un Camión

En la calle Crámer, frente al número 3640, un automóvil de alquiler que conducía Francisco Desaiter, embistió al camión manejado por Vicente Mastronano. El último vehículo a su vez derribó al ciclista Francisco Pescani, argentino, de 19 años, domiciliado en Freyre 322. Pescani resultó contusionado en ambas piernas, siendo atendido en el hospital Pirovano La bicicleta sufrió desperfectos de escasa importancia.

Regula la
Untisal
transpiración

INTIMAS
Anatomía de arena (grafos) para uso exclusivo cerrado de Dimensiones. Gata Grande: 1 unidad. Pequeña. Pág. 60. Cada UNIDAD VALE 1 pesito, moderna. IMPORTACIÓN. Dimensiones [illegible] completa con elementos [illegible] Clínicas: Tos, Decrepitud [illegible] Fiebre, Reumatismo, Hígado, Riñones. Estómago sufrido REUMATISMO, ASMA. Inst. "Ramos Mejía" Corrientes [illegible]
Nuevo diagnóstico científico de la Biología [illegible] Corrientes completas en todas sus manifestaciones EXAMEN DE SANGRE. Reacción de la SANGRE. Sífilis Diagnóstico TÓNICA de acuerdo a la ciencia moderna. Nuevo sistema [illegible] PIEL: Eczema, Granos en la cara. Calda de pelo. ARDIDOS ECONÓMICOS. Consultas y Análisis Gratis. RIVADAVIA 3870 — De 9 a 21

GRAN CLINICA DENTAL
"TALCAHUANO"
Abierta hasta las 23 horas
Trabajos de urgencia en el día
DE CAUCHO Garantido: $ 30
DE ORO 18 kits. $ 120
REFORZADA EN ORO Garantido: $ 60
EXTRACCIONES SIN DOLOR: $ 2.—
TALCAHUANO 272 — BUENOS AIRES

Quiere Pelear con Mocoroa el Liviano Víctor Peralta

Si se Llega a Formalizar Este Match Entre los Dos Excelentes Peleadores Nacionales, Interesaría Extraordinariamente

UN DESAFIO EN PUBLICO

Víctor Peralta, el animoso peso ligero argentino que se mantiene inactivo desde su match con el italiano Enrique Venturi, visitó esta mañana nuestra redacción para pedirnos que hiciéramos público su deseo de enfrentar al platense Julio Mocoroa.

Como se recordará, poco antes de iniciarse el match de Mocoroa y Venturi, subió al ring Peralta, y el anunciador lo presentó desafiando al vencedor de aquel match. Los jueces, empero, proclamaron el empate y el reto de Peralta quedó en suspenso.

Sin embargo, el bravo muchacho argentino nos visitó esta mañana para expresarnos que, a pesar de empate, le placería extraordinariamente poder enfrentar a Mocoroa. Por más que su reto en público fuese dirigido al vencedor del match, Peralta desea, ahora, exteriorizar su propósito de pelear con Mocoroa, en cuyo match presume que se obtendría una concurrencia excepcional por el prestigio de su adversario y por la confianza que inspira a sus vecinos y amigos.

Si Mocoroa acepta el desafío de Peralta, es probable que este encuentro se formalice inmediatamente, y se ofrecería un excelente match a los aficionados, que siguen con explicable satisfacción la actuación de Julio Mocoroa, el extraordinario peso ligero de La Plata.

La Caja Nacional de E. y O. Ferroviarios Atendió una Queja

Es la que Nicolás Goycovich Formuló a CRITICA Sobre Pago de Jubilación

ENVIO DE RECIBOS

Con motivo de la noticia que bajo el título "Se queja un obrero ferroviario" apareció el 8 del corriente en CRITICA, la representación obrera en el directorio de la Caja Nacional de Jubilaciones y Pensiones de empleados y obreros ferroviarios, que tiene su sede social en Tucumán 500, se ha preocupado de investigar la consistencia de aquella reclamación.

Realizadas las investigaciones pueden ahora informar que al jubilado señor Nicolás Goycovich, le fueron girados los haberes de su jubilación correspondientes a julio último, el día 21 del mismo mes. A mediados de setiembre pasado Goycovich reclamó el pago de la mensualidad de agosto que la Caja no había girado, en razón de que el recibo por dicha mensualidad no había sido devuelto a la Caja, y con fecha 19 de setiembre se le envió el recibo duplicado de agosto y el original de setiembre, para que los firmara y devolviera, a fin de poderse librar el giro. Esos recibos tampoco fueron devueltos, y es así como a Goycovich se le adeudan las mensualidades correspondientes a los meses de agosto y noviembre, sin que, con posterioridad a la de setiembre, se haya recibido en la Caja ninguna reclamación del interesado.

En la fecha, en vista de la reclamación hecha por intermedio de CRITICA, la caja ha remitido a Goycovich triplicado del recibo de agosto y duplicado de setiembre, conjuntamente con los recibos de agosto y duplicado de recibos de octubre, noviembre y diciembre del corriente año.

Es necesario, ahora, que el interesado los firme y devuelva a la Caja a fin de que ésta pueda girarle el dinero, requisito que también debe cumplir con los recibos que mensualmente la Caja le envía, con lo que evitará trastornos en el cobro de su jubilación.

Círculos y Sociedades

Activanse los preparativos para el festival extraordinario que en honor de las familias de sus asociados efectuarán el próximo domingo por la tarde en los fujosos salones del Palais de Glace, Avenida Alvear y Posadas.

Para el mejor éxito de la fiesta la C. D. ha confeccionado un extenso programa de bailables y contratado dos excelentes conjuntos musicales.

LO MEJOR QUE MENDOZA PRODUCE
Vino Toro
BEBA SIEMPRE VINO TORO
SE VENDE POR LITRO Y EN BOTELLAS
S.A. BODEGAS Y VIÑEDOS "GIOL"

En Trajes de Casimir Tropical
hay solamente una calidad, una confección y una terminación perfecta....
Fuimos los iniciadores de esta calidad de *casimir extraliviano*, el más *fresco* y *poroso* de cuantos se han fabricado hasta la fecha, y adaptamos á él la perfección y corte de nuestras confecciones, que a pesar de todas las imitaciones nadie ha logrado igualar.
Mantenemos, especial atención sobre este renglón, puesto que es el que mejor demuestra la perfección de la industria del país y nuestro constante esfuerzo hace que todas las temporadas podamos ofrecer al público grandes mejoras, sin aumentar por ello los precios.
Estamos tambien convencidos de que si Vd. alguna vez ha comprado confecciones de otra fabricación o de procedencia extranjera y recuerda el precio pagado por ellas, comprobará fácilmente la enorme diferencia que existe al compararlas con las que nosotros le ofrecemos.
Nuestro horario es el de costumbre: de 9 a 19 horas.
Evitá las molestias del calor y de las grandes aglomeraciones; venga por la mañana.
Usted puede elegir entre más de 300 gustos distintos.
CASA CENTRAL (3er PISO)
Traje completo, saco derecho 47.00
Saco cruzado y pantalón 43.00
Ambos modelos llevan bolsillos plaqué o comunes y el saco derecho lleva dos o tres botones, a gusto del interesado.
Otorgamos CRÉDITOS para la compra de mercaderías, pagaderos en mensualidades.
Para informes: Caso Contrario - 1.er Subsuelo
Gath & Chaves
FLORIDA esq. CANGALLO - Bs. AIRES.

DeSoto
El Automóvil Ideal para la Temporada...
Para el mayor goce de la temporada veraniega y el más intenso placer del automovilismo, Vd. debe adquirir un DE SOTO — la última creación de Chrysler.
DE SOTO ha interpretado admirablemente la tendencia de las modernas creaciones en su bellísimo modelo Roadster de 6 y 8 cilindros.
El Roadster DE SOTO de 6 y 8 cilindros es un automóvil de líneas distinguidas y abundante potencia... ligero en el tráfico más intrincado... veloz en el camino abierto... siempre infalible... moderado en precio y modesto en mantenimiento.
Si Vd. prefiere los modelos abiertos, tenga la absoluta certeza de que no encontrará otro automóvil que reúna las notables características del Roadster DE SOTO de 6 y 8 cilindros.
Permítanos ofrecer a Vd. una demostración sin compromiso.
AL-ZAGA UNZUE Y LELOIR
Salón de Exposición y Venta: FLORIDA 627 — U. T. 31 - Retiro 4145 y 4600
Talleres: ORO 3050 — U. T. 71-Palermo 4433
Zonas Disponibles para Agentes de Responsabilidad
DE SOTO
LA ULTIMA CREACION DE CHRYSLER

GRAN ESCANDALO HUBO AYER EN LA AMATEUR

Continuará Esta Noche el Torneo de Pelota del Club Atlético San Isidro

Esta noche proseguirá la disputa del torneo abierto de pelota a mano organizado por el Club Atlético San Isidro, en la cancha que esa institución posee en la vecina localidad del mismo nombre, con el siguiente programa de partidos:

LA DIGESTION DESPUES DE LOS CUARENTA

En todas épocas y más después de los cuarenta hay que preocuparse de la digestión de las substancias ingeridas. Los primeros dolores estomacales que se observan periódicamente y a los que frecuentemente no se les da la importancia debida, son los síntomas que demuestran que cesó para siempre la digestión activa de la edad juvenil. Las molestias digestivas que se inician en el transcurso de los años tienen casi siempre su origen en la hiperacidrhia. Media cucharadita de las de café de Magnesia Bisurada, en un poco de agua, después de las comidas, neutralizará la acidez excesiva. El estómago podrá terminar sus funciones digestivas de un modo natural y eficiente, sin ninguna clase, ya que la Magnesia Bisurada combate rápidamente los ardores, pesadeces, eructuraciones ácidas, hinchazones e indigestiones, sin que su empleo constituya un hábito en el organismo. Se vende en todas las Farmacias. Los médicos recomiendan la Magnesia Bisurada.

EL Dr. PIGNIER HABLARA CON EL PREF. DE POLICIA

La Audiencia Fué Fijada para Hoy, a las 10 Horas

SOBRE VIGILANCIA

En la mañana de hoy, el Presidente de la Asociación Amateur, Dr. Juan Pignier, tendrá una entrevista con el Prefecto General de Policía de la Capital, coronel Piloto, que versará como se nos adelanto sobre la vigilancia en los fiields.

Los hechos lamentables y sucesivos de que son escenarios nuestros fields ha determinado esta actitud del presidente, que tratará en la posible de solucionarla, con el apoyo de las fuerzas, actualmente bastante restringidas, que deben establecer vigilancia en nuestros fields.

Posiblemente, en las ediciones posteriores, podremos adelantar a los aficionados el resultado de esa entrevista, que ha de pesar en el desarrollo normal de los partidos a realizarse.

Un Golfer que se Consagró Este Año

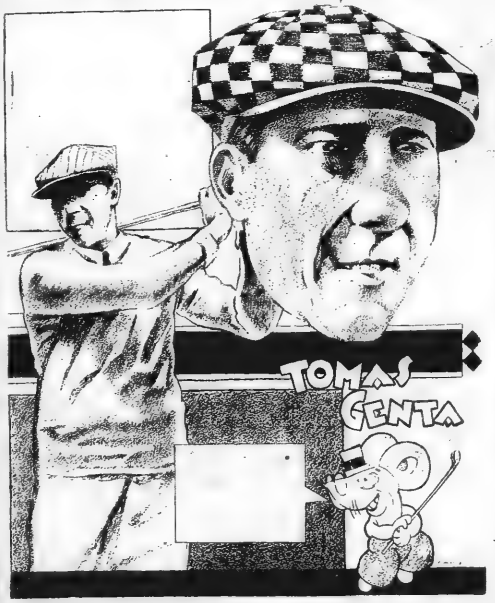

EL PROFESIONAL DE golf, Tomás Genta, obtuvo su consagración al ganar este año el campeonato que organiza el Golf Club Argentino, frente a nuestros golfers más destacados. Su brillante actuación en dicho certamen, le valió la designación de la Asociación Argentina de Golf, para integrar con José Jurado, Marcos Churrio y Héctor Freccero el equipo argentino que en el próximo año irá al extranjero. Sus grandes vondiciones, hacen esperar un desempeño eficiente, habiendo demostrado en los concursos en que intervino este año, hallarse en inmejorable estado

Los Consejeros Costa y Masaferro se Tomaron a Golpes de Puño

Una Discusión Violentísima Precedió al Gran Escándalo en que Terminó la Incidencia

UN ACTO VERGONZOSO

El "affair" provocado por la ausencia injustificada del once de San Fernando del field de Honor y Patria de Bernal, con quien debía efectuar un encuentro oficial el domingo, está teniendo consecuencias insospechadas. Las cosas están pasando del terreno de las conjeturas para pasar a otro más grave aún y que parecía desterrado del seno de una entidad encargada de dirigir nuestro deporte máximo: el pugilato, la fuerza bruta, práctica medioeval y bárbara llevada al seno de un cuerpo deliberante para resolver los conflictos de justicia aplicada a un deporte.

Ayer se reunieron extraordinariamente los consejeros, muy superior a la de muchas veces suele concurrir a las mismas sesiones, acudió aun tarde al Consejo. El asunto capital fué, como era de esperarse esa ausencia que a la mayoría de los dirigentes, prejuzgando las causas que lo motivaron, que hizo el Club San Fernando. Opiniones múltiples, acusaciones veladas y tendenciosas que progresivamente fueron apasionando el ambiente y poniendo en tela de juicio hasta la misma honorabilidad de los propios colegas con quienes comparten la difícil misión de dirigir el deporte. Venía, colegas, acomodo, eran los términos comunes que se hicieron en esos momentos.

A pesar, que en un principio sólo fuera un animado comentario general se había ido individualizando. Se alzaban agriamente dos o tres voces, que lógicamente debían ser las de los clubs afectados en sus posiciones, por la "entrega". Había que defender hasta con el insulto y los puños la inminencia de un descenso que se cernía de una manera inequívoca y son muchos los clubs afectados por esa actitud de San Fernando.

Al fin, se hizo diálogo; un diálogo violento, a voz en cuello, distinguiéndose claramente las voces de los consejeros Masaferro y Costa, de Defensores de Belgrano y Honor y Patria de Bernal, que se estaban tirando con "flores".

Gong. La pelea era inminente. De pronto el delegado de Defensores de Belgrano, Masaferro, encarándose resueltamente con su colega de Honor y Patria de Bernal, que había perdido su común parsimonia, le hizo esta acusación que casi inmediatamente contestada con otra indescriptible: Vás, se acomodan.

La barra numerosa se anima, los contrincantes avanzan. Fintas y unos cuerpos que se interponen ante los contrincantes no tan rápidamente como para que se conecten siquiera impactos parciales y de eficacia discutible, que hacen un alto en la lucha de puño, pero no en la otra muy poco edificante de los términos.

Consejero, intendente, empleados, sidenanas, intervienen para apaciguarlos. El consejero Costa, se debate enérgicamente entre los brazos de sus colegas Mina y Marchetti. Masaferro hace otro tanto frente a Angelotti, Ferraro, Andini y otros.

En medio de aquel tumulto que había prescindido desde su asiento inmediato del "ring-side" el prógrafo de la lucha, observa en voz fuerte a los contendientes: "están perdiendo la linea".

Por la voz de orden, Paulatinamente aquello se fué calmando hasta terminar en una calma absoluta.

Moraleja

De todo lo ocurrido, como en las fábulas, queda una enseñanza: la moraleja. Ya tenemos algún motivo para estar alegres de esa oposición sistemática que se hace en el consejo para que los periodistas, en nombre del pueblo puedan ejercer el contralor necesario de sus funciones. Ahora estamos agradecidos.

Estoy Facultado Para Tomar Resoluciones, Dice el Dr. J. Pignier

La Suspensión del Encuentro Honor y Patria - San Fernando, es un Asunto Establecido Claramente en el Estatuto Como Privilegio de la Presidencia

DEBE JUGARSE

El Dr. Pignier, presidente de la Asociación Amateurs Argentina de Football, ha tenido una participación primerísima en el "affair" apasionante hasta el pugilato, que provocó la suspensión del encuentro entre San Fernando y Honor y Patria de Bernal, llada que entrevistario. Su palabra, como su actitud en por sobre toda sospecha — debía decir la única verdad sobre el rompimiento, pero clarísimo asunto provocado.

Era lógico. Las otras declaraciones, interesadas directa o indirectamente en el asunto, debían ser resultamente parciales y por lo tanto, la verdadera situación era difícil de aclarar sin la palabra del presidente, quien, además de estar facultado por una cuestión estatutaria para hacerlo, se fundó en razones circunstanciales, pero poderosas e ¡ndiscutibles.

J. PIGNIER

La intervención

El presidente de la Amateurs ordenó la suspensión del encuentro. El domingo, mientras llovía copiosamente en toda la ciudad y se temía si los partidos se realizarían o serían suspendidos, el doctor Pignier recibió una comunicación del delegado de San Fernando, consultándo lo qué debía hacer. Aún estaban en San Fernando, con la mayoría de los jugadores prontos a iniciar el viaje hasta Bernal, viaje largo e incómodo, pero que estaban resueltos a hacer.

El Dr. Pignier, después de atender la consulta y en la creencia, se realizaría a esa hora (tres de la tarde), que sería imposible realizar el encuentro, resuelve que éste se suspendido, pero con el compromiso que el delegado consultante se entrevistara con los dirigentes de Bernal y le hiciera conocer lo resuelto.

El tiempo cambiante le reservó una sorpresa, que es la que ha provocado este movimiento múltiple de pesadilla.

Está facultado

Pero además de esa cuestión simplemente justificable, existe otra aún más poderosa. Es una facultad reglamentaria del presidente de la A. A. A. de P., que puede resolver una cuestión de emergencia. Por lo tanto, no existe lugar a dudas, simplemente aplicar ese privilegio que otorga el reglamento a quien asume la presidencia del cuerpo. Lo demás son elucubraciones, simples de interés, que no deben ser tomadas en cuenta.

Ante ese otro recurso de que dejó de llover, que no se suspendió ningún partido, aunque las casi mitad de ellos lo fueron en el segundo período, por las mismas razones que indujeron a la presidencia a postergar el encuentro, aunque razones plenamente atendibles, son secundarias frente a esta otra, estrictaria y enteramente que atentamos

Debe jugarse

Por lo tanto, el Dr. Pignier cree que el partido debe jugarse. No existe ninguna razón para que Honor y Patria se considere con los dos puntos cuando, cuando los adversarios, después de haber consultado a la presidencia, facultada para resolver los casos de emergencia, obedecieron a una indicación de la misma y pusieron en conocimiento a los dirigentes de la entidad rival. Sostener eso es — a nuestro entender — un acuerdo de mala ley, antideportivo y antireglamentario.

El Consejo resolverá

Por último — nos dice el doctor Pignier — el Consejo, a cuya consideración se pondrá el asunto, resolverá sobre este caso que a mí se me presenta clarísimo. El cuerpo dirá su última palabra sobre mi intervención en este asunto, que está teniendo consecuencias insospechables, debido a múltiples circunstancias y a intereses y situaciones afectadas.

Calzado ARAÑA

No encontrará mejor calzado, ni que le resulte tan conveniente, como el de nuestra marca.

Uselo una vez y lo adoptará para siempre.

MODELO $ 25.— ZAPATO $ 22.—

Correspondencia, Giros o depósitos a la orden de CALZADO ARAÑA

SOLICITE CATALOGO

Casas de Venta: RIVADAVIA 2582 — Av. DE MAYO 747 y 1164 — CORRIENTES 760

¡GRANDES OFERTAS "SAGA"

PARA MAÑANA SOLAMENTE!

Para mañana solamente

JUEGOS de 3 JARRAS BLANCAS

De semi-porcelana, extra, reforzada. Con capacidad para 1/2 litro, 3/4 litro y 1 litro. Juego utilísimo. SOLO PARA MAÑANA $ 2.90

Para mañana solamente

TOALLAS de FINO GRANITE

60. Vainilladas y guardas de fantasía. Absorbentes y muy durables.

SOLO PARA MAÑANA $0.55

SAGA

Av. de Mayo - Perú - Rivadavia

DIVORCIO

Abogado, ofrece consultas trámite en Montevideo, sin pago adelantado. Pida Prospectos. — R. GEOGA. CORRIENTES 435

Dr. A. GARFUNKEL

Médico del Hospital Ramos Mejía y Jefe de Clínica de la Facultad de Ciencias Médicas

AFECCIONES PULMONARES y Avariosis

Consultas: de 17 a 19

CALLAO 132, U. T. 61 Corrientes 1040

Dr. A. FEINMANN

VENEREAS

BLENORRAGIA, ESTRECHEZ GOTA, PROSTATITIS

CURA RAPIDA — AGENDA ECONOMICA

IMPOTENCIA - DEBILIDAD SEXUAL

NUEVO TRATAMIENTO CIENTIFICO MUY EFICAZ

DESARROLLO FUNCIONAL DE LAS GLANDULAS Y LAS DEBILIDAD Y DEL SISTEMA NERVIOSO

MOTIVO PRIMO DE ESTE CONSULTORIO

LUNES, MIERCOLES, VIERNES DE 18 a 20

SE PERMITE NO ABONAR HASTA DESPUES DE ESTAR CURADO

TUCUMAN 951

Dentaduras Postizas

IRROMPIBLES

$ 150.—

Composturas en el día $ 5.—

LABORATORIO "LAUTIER"

SUIPACHA 452

ECZEMA

Casa Palma

BUENOS AIRES — ROSARIO

Precio Unico $ 14.90

La muñeca "LENCI", sorteada ayer, entre los clientes de las Casas PALMA, correspondió a la Srta. de Tortarolo, Crámer 2829, poseedora del No. 04560-2. Invitámosle a que visite cualquiera de las casas PALMA, cuya variedad de modelos de calzado es asombrosa. Para todos los gustos, para todas las ocasiones, para todas las modalidades, PALMA tiene el calzado que a Vd. le agradará.

MODELO 395

En cabritilla blanca, aplicaciones en cabritilla azul marino.

En cabritilla marfil, aplicaciones en cabritilla africana. Taco: 7 cms., semi curvo.

Casa Palma

BUENOS AIRES — ROSARIO

Salones de Venta:

FLORIDA 274 al 286
C. PELLEGRINI 54
FLORIDA 436
FLORIDA 130
ESMERALDA 384
CABILDO 2224

CASA EN ROSARIO: San Martín 835

Corbatas "ALPUNTO"

LA MAS FORMIDABLE LIQUIDACION de Corbatas Finas a Precios de Fábrica con el 20 o/o de descuento

NOTA: Rogamos a los señores clientes efectúen sus compras en la mañana; serán mejor atendidos.

CORRIENTES 845

FRENTE A TEATRO PORTENO

EXPOSICION DE LAS CORBATAS

SE PREPARA UN NUEVO PARTIDO DE BENEFICIO

Los Clásicos Rivales de Capital y Provincia Jugarán un Match el 23

Con el Fin de Recaudar Fondos Para la Sociedad Mutualista de Referees

SERA UN BUEN ENCUENTRO

Los aficionados que gustan presenciar las grandes justas deportivas brindadas en diversas oportunidades por los tradicionales rivales de Capital y Provincia, tendrán oportunidad de verlos nuevamente cotejar valores el próximo 22 del corriente, por vez primera en esta temporada, dado que no lograron hacerlo por la disputa del último campeonato nacional.

La expectativa que siempre ha despertado la realización de un cotejo entre estos conjuntos quedará puesta de manifiesto una vez con el próximo match que realizarán en el campo del club Boca Juniors, con el fin de beneficiar a la Sociedad Mutualista de Referees, entidad ésta, que cuenta en sus filas con los más destacados y honestos árbitros que actúan en la entidad madre de nuestro popular deporte.

CAPUANO

Los equipos

Los clásicos han sido constituidos con excelente criterio y con jugadores de condiciones, en donde intervendrán los destacados jugadores internacionales, como Delia Torre, Piaggio, Cherro, Gobbi, Juan Evaristo, C. Peucelle, Gainzarain y Ravaschino, asimismo se verán en esta lucha elementos noviciosos y de positivos valores, bien conocidos por nuestros aficionados, como el destacado centro-half de Lanús, José D. Volante, uno de los mejores elementos de Provincia en ese puesto y también se verá actuar a la destacada ala izquierda de Racing, Del Giudice - Mellone, que ha sido la revelación del año; en Capital también hay valores nuevos, como Gil, el brillante centro half de Chacarita Juniors, que en el campeonato del corriente año demostró las cualidades brillantes que pesee para ocupar el puesto que desempeña en la línea de ataque se ve al buen insider derecho de Sportivo Buenos Aires, H. Cilento, un elegante eficaz y de positivo mérito, que siempre fué olvidado por los seleccionados, para intervenir en lances representativos y que en esta ocasión demostrará que en ese puesto es uno de nuestros mejores hombres. Albarino, el veloz puntero izquierdo de Boca Juniors y el hombre más eficaz en la delantera de su equipo, también sabrá demostrar sus cualidades para estos lances, y en definitiva, equipos de valores positivos darán lugar a una lucha de que los concurrentes saldrán satisfechos.

Los equipos estarán así formados:

CAPITAL: A. Capuano; F. Cherro y D. Paola; F. Gobbi, Gil y J. Evaristo; D. Penella, H. Cilento, C. Peucelle, E. Gainzarain y A. Albarino.

PROVINCIA: A. Arzeni; Della Torre y Piaggio; F. Manfrin, J. D. Volante y Echeverría; Paolinetti, Castro, Ravaschino, Del Giudice y Mellone.

Como suplentes se encuentra un buen número de jugadores, y entre ellos S. Médice, P. Bartolucci, Giudice, Altefio, Batz, Delgado, Corvetto, D. Mari, Chimenti, Trufri, Spadaro.

El encuentro será fiscalizado por el destacado árbitro nacional Servando Pérez. Dado a que el encuentro se realiza con fines benéficos, la concocida casa comercial en artículos de deportes, Testal, ha resuelto donar las camisetas que se usarán en dicho encuentro y a su vez Barbera y Matozzi han donado la pelota con la cual se llevará a cabo el mencionado encuentro.

NO HABRA LUCHA EN LA ELECCION DE BOCA JUNIORS

Una Sola Lista de Candidatos ha Sido Oficializada

REELECCIONES

Los asociados de la popular entidad boquense han sido convocados para el acto eleccionario que se llevará a cabo el domingo 22 del corriente en su campo de deportes sito en la intersección de las calles Brand sen y Del Crucero desde las 8 hasta las 18, con el fin de proceder a la renovación de sus autoridades.

Este año no habrá lucha en las elecciones de Boca, manteniéndose tranquilo el ambiente político entre las distintas fracciones que en otrora se presentaran a disputar el triunfo, pues sólo los componentes del bando denominado Colorado han hecho oficializar su lista de candidatos donde figuran destacados dirigentes que terminarán en estos días su mandato luego de cumplir con toda corrección la misión encomendada por los asociados de dotar al club de grandes progresos.

La única lista

Los candidatos que figuran en la fracción colorada quienes presentarán la única lista oficial en los comicios son los que a continuación se detalla: vicepresidente 2o., Agustín Macchi; secretario general, Vicente Andreu; tesorero, Francisco Cichero; protesorero, Salvador D'Ana; vocales: doctor Roberto Ferrari, Juan Palmo, Antonio Curia; vocales suplentes: Rogelio Napolitano, Alejandro Giardini, Carlos Badaracco, Félix Scotti, Pascual Scarabichi y Alejandro Mainardi.

La asamblea

Las autoridades boquenses han confeccionado la siguiente orden del día para la asamblea general ordinaria que tendrá lugar el 26 del corriente, a las 20, en el local de la sociedad José Verdi, A. Brown 726.

1o. Lectura y aprobación del acta anterior.

2o. Consideración de la Memoria y Balance General.

3o. Cuota de ingreso.

4o. Creación de dos puestos rentados. (Artículo 69, Inc. II de los Estatutos).

5o. Nombramiento de la Junta Escrutadora de votos.

6o. Elección parcial de la Comisión Directiva.

7o. Nombramiento de dos socios para firmar el acta.

En lo referente a las elecciones para la renovación parcial de la Comisión Directiva, acto que se realizará el día 28 del mismo mes en el local del club (Brandsen 805), de 9 a 18, la H. Asamblea deberá elegir a los asociados que reemplacen a los que cesan en su mandato:

Señores: Agustín E. Macchi (vicepresidente 2o.); Vicente Andreu (secretario general); Lorenzo Villarino (tesorero); Agustín Pasce (pro tesorero); doctor Roberto A. Ferrari, doctor Andrés J. Balestra, señor Antonio Curia (vocales); señores: Salvador D'Ana, Nicolás Scocimarro, Alejandro Giardini, Rogelio Napolitano, Alejandro Mainardi y Carlos Badaracco (suplentes).

Las vacantes de suplentes se llenarán por un año y los cargos restantes por dos años.

DEL FOOTBALL COMERCIAL

EL HOMOGENEO ELENCO de segunda división perteneciente al Club La Victoria, que ha realizado una inmejorable performance en el campeonato de su categoría, llegando a empatar el primer puesto con un rival meritorio como Panificación Argentina. De los conjuntos que figuran en los torneos de la Federación Comercial, ha sido el que nos ocupa uno de los que han cumplido con mayor regularidad sus actuaciones, sindicándose como serio aspirante al título de campeón

El Sábado Realizará un Diner Danzant el Yacht C. Argentino

El próximo sábado, de acuerdo a lo iniciado ese mismo día de la semana próxima pasada, se llevará a cabo en el local del Yacht Club Argentino en la Dársena Norte, un Diner Danzant, habiéndose fijado el precio de $ 7 para el cubierto, el que se puede reservar personalmente en el bar y restaurant del club o por teléfono al 4650 Retiro, hasta el sábado, a las 12 horas.

Sportivo Oeste se Reorganiza Para Actuar en el Football

Un club que modestamente había visto la luz en el populoso barrio de Caballito Sur, ha vuelto a ser reorganizado, luego de una fugaz desaparición del mundo deportivo. Los muchachos que antaño lucharon por hacer triunfar a este modesto equipo, como ser Arean, Pampin y otros, lo han vuelto a la vida, después de múltiples sacrificios.

Cuentan con la colaboración de Edmundo Amor que pertenece al elenco de Kelly y que fué uno de los primeros defensores de este club. Sanosa, Mercorelli, Cardoso y otros que pertenecieron anteriormente a este conjunto lo volverán a defender en la nueva era deportiva que dará comienzo desde el próximo domingo.

Jugarán contra el conjunto de Defensores de Villa Dominico en el field de estos, sito en la intersección de las calles Brandsen y Boulevard de los Italianos, a las 3, formando el equipo de los del Oeste así:

Sanosa; Amor y Arean; Pampin, Mercorelli y Mazza; Zucchi, Malafayade, Cardoso, Oneca y Huidobro.

Tutti Quanti por Amambay

A una semana de distancia ¡qué diferencia de situación! El martes pasado, con la derrota de River y Estudiantil de La Plata todo parecía liquidado a favor de Boca; hoy, las cosas vuelven a estar turbias. ¡Estudiantil Porteño se ha metido en el baile cuando nadie lo esperaba!

Los pibes del presidente pueden mantener la ventaja que llevan sobre Boca. Los genoveses quedarían a dos puntos de los platenses y a uno de River. Los riverenses pueden perder un punto y los platenses ganarle a Boca. El primer puesto quedaría empatado entre los tres.

Es lo que ha ocurrido en la B. ¿Por qué no podría ocurrir en la A? Tendríamos un desempate gigantesco, de ser posible con desquites, como en la división inferior. Imagínense la fiesta que sería. Cancha para cien mil almas se necesitaría entonces.

Pero la afición es escéptica. Conviene repetir que al pasar de la mitad del campeonato, cuando ya los primeros puestos parecen definidos, la afición empieza a dudar de la limpieza de la lucha. Se cree que los punteros juegan más en las castillas que en las canchas.

No preguntemos por la razón que el público tiene para hacer esas suposiciones malévolas. El caso es que las hace. La afición está convencida de que se practican acomodos. Y con esta convicción, no espera que Estudiantil Porteño venza en realidad a Boca.

Sería una lástima. Después de un año de "football" mediocre, necesitamos una compensación. Necesitamos que empaten los tres punteros, para ver tres partidos donde no sería posible el acomodo y donde por lo tanto habría que jugar.

Porque la verdad es que ha descendido el nivel medio de nuestro "football". Se juegan unos partidos chirles, como si lloviera siempre. Lo más que puede suceder es que en esos partidos se jueguen diez minutos pasables. No es bastante. Necesitamos noventa minutos.

Hay en el ambiente la esperanza de que el domingo próximo nos den Boca y Estudiantes de La Plata esos noventa minutos. Sería una manera de empezar. La continuación vendría con el empate final que imagino. Allí tendríamos tres veces noventa minutos.

Es la fiesta que tiene desde hace tres domingos la gente de la B. Ya están jugando los tres primeros partidos; ahora vienen los desquites. ¡Pueden volver a empatar! Pero no empatarán: se sacarán chispas para definir la situación. Y el pueblo, encantado.

Me parece haber notado que con el nuevo horario ha disminuido el público de los partidos. Y sin embargo, es el horario lógico, si la ciencia de la higiene no se corríe; porque antes la higiene no permitía jugar antes de las 17 en verano, o sea antes de las 18 de ahora.

A mí no me gustaría mal una corrección de la ciencia de la higiene. Al fin, como decía el poeta, "renovarse, de sabios es". Podrían ahora los sabios higienistas acordar que en verano no se debe jugar al football antes de las 16 horas, y así empezaríamos a las 17.

BICHOS COLORADOS
Si se rasca es peor
Untisal
DONDE LO PONGAN CALMA

VELOZ
Se Escribe Más de Prisa con la Parker Duofold

EL MOJAR la pluma en el tintero retarda las ideas y cansa la mano. Por eso resulta preferible el sistema moderno. Pida, hoy mismo, en la tienda, que le enseñen la famosa Pluma-Fuente Parker Duofold.

Toque con ella el papel y verá Ud. lo fácil, rápido y sin esfuerzo de su escritura.

La Parker Duofold mediante su "escritura sin presión," aparte de otros adelantos exclusivos, permite que la tinta se adhiera al papel un instante antes de que los puntos lo toquen. Así se mantiene un flujo constante de tinta y se escribe con mucho menos esfuerzo.

Los cañones Parker de permanita irrompible contienen 24% más tinta que los de plumas-fuente ordinarias, aunque son más ligeros que otros de igual tamaño. Las plumas con punta de iridio son, en realidad, eternas. Toda pluma-fuente Parker Duofold ha sido hecha para facilitar la escritura y para ofrecer el máximo de utilidad.

Examine estas famosas plumas en los buenos establecimientos donde se venden; pero cerciórese siempre de que lleven la marca "Geo. S. Parker Duofold."

Senior $ 25.— Junior $ 15.— Lady $ 12.—
Distribuidores: The River Plate Supply Co. Moreno 775 Buenos Aires

Plumas-fuente · Lapices · Juegos de Escritorio
Parker Duofold

CASA TOW
WHITEAWAY LAIDLAW & Co. Ltda.
FLORIDA 159 al 171 GALERIA GUEMES
U.T. 33-2555

BUENA VISTA
Tome un GENIOL que al descongestionar los "apretados" nervios que causan su Dolor de Cabeza y enturbian su vista, le devuelve junto con la apacible calma que el GENIOL produce, una envidiable agudeza visual.

GENIOL
UN BUEN RATO DE ALEGRIA — SALUD PARA TODO EL DIA

PROGRAMA DE HOY
OSVALDO FRESEDO - CARMENCITA MASFERRER
Osvaldo Fresedo, con su orquesta típica sinfónica, reprisará las obras de mas éxito de su extenso repertorio.
Carmencista Masferrer, la excelente concertista argentina de Piano, ejecutará expresamente para la HORA GENIOL entre otras obras: Tema con variaciones de Paderewsky; Malagueña de Lecuona; Intermezzo de Schuman e Impromtu de Chopin.
Los tangos que ejecuta la típica de Osvaldo Fresedo, son coreados por el chansonnier FAMA.

Un Verdadero Exito Fué el Campeonato Sudam. de Basketball

La Representación Uruguaya Mereció el Título Que Logró Adjudicarse

HUBO DERROCHE DE CABALLEROSIDAD

Si antes de la realización del primer Campeonato Sudamericano de Basketball finalizado en diciembre último se hizo de decir por la noticia, era considerado el equipo uruguayo por su tiempo adiestramiento, y por ser los conjuntos poseedor de jugadores que pasan por el mejor momento deportivo, como el presente gran-dor-de-Cerrano, fueron muy pocos en verdad los que esperaban de la representación argentina una campaña tan sobresaliente.

Y es que el team argentino no llevaba a la vecina orilla la efacia expresión de nuestro basketball en lo que a la calidad y valor de sus jugadores se refiere, fué a la capital uruguaya a intervenir en tan importante certamen sin una práctica adecuada que ajustase las líneas convenientemente.

Pude decirse nada más que a merced de sus esfuerzos personales fueron a defender los prestigios de nuestro deporte y a la verdad volvieron a repetir, se prodigaron como verdaderos frenes dentro del terreno.

La superioridad uruguaya

Uruguay, poseedor del título de campeón sudamericano de basketball de 1929, posee dentro de su apreciable cantidad de adeptos al basketball, una selección de jugadores capaces de volver a producir muchas veces la alta exhibición del deporte que hicieran durante los partidos por el torneo famoso.

Fué el team uruguayo superior al argentino, debido a que la casi totalidad de sus integrantes pasan por el momento culminante de su carrera deportiva como ya dijimos, y ello unido a la tradición que adquieren mediante un entrenamiento metódico, indudablemente vino a dar por tierra con las esperanzas de un conjunto que ofrecía más corazón que juego, y argentino.

Fueron luchas caballerescas

Con respecto al desarrollo en general del certamen, diremos que se disputó el mismo, dentro de un marco de gran caballerosidad, pues tanto los trabajadores uruguayos, argentinos y chilenos se comportaron como se esperaba, o sea con toda corrección y confraternidad.

Del público montevideano, diremos que merece mencionarse aparte como observer en todo momento la caballerosidad indespensable para con sus colegiales.

La crónica que trabajaran a nuestra jugadores proporcionó por mucho tiempo en el recuerdo de los mismos.

El primer campeonato sudamericano de basketball se ha realizado pues, bajo un mejores auspicios todo lo cual hace esperar que más adelante, se superará su éxito.

Realizó Anoche su Asamblea General el Club Independiente

SOCIOS DE INDEPENDIENTE esperando turno para emitir su voto

En la sala de espectáculos del teatro Rosas, de Avellaneda, con una concurrencia que jamás de comienzo asociados, se realizó anoche la asamblea general ordinaria anual del C. A. Independiente, para la que se anunciaban superior promisores de gran agitación.

El acto realizado no se desarrolló dentro del sabiente durcopiando, característico de las masas asociadas de nuestros grandes instituciones, representadas durante el esplendoso episodios que no condicen con la entire moral que pretende tener la entidad.

Pérez v. Roche

El asunto más discutido de la sección fué el relacionado con la reconsideración del caso del jugador Pérez, que ocasionó un debate prolongado, de poco más de una hora, donde intervinieron varios asociados. A las justas acusaciones hechas por Luis Pérez, contra el ciudadano Roche, éste contestando con una barra reglamentada, trató de evitar que la asamblea escuchara los cargos formulados en su contra. Roche hizo una hábil defensa sobre su intervención en el retiro del jugador Pérez, del primer equipo de los rojos, llegando a defraudar la expectativa de los elementos que había reclutado con el fin que le sirvieran de claque.

El debate no degeneró como se preveía debido a la eficaz actuación tenida por el presidente don Pedro Canaveri, quien hizo cumplir en todas sus partes el reglamento como así también a la colaboración prestada por un núcleo numeroso de asociados pertenecientes a la entidad.

En sesión

Abrió el acto el presidente del club, don Pedro Canaveri, quien manifestó a los asociados que en cumplimiento de los artículos 65 y 73 de los estatutos, se llamaba a los asociados a realizar la asamblea, leyéndose por secretaría los artículos más arriba mencionados, con sus disposiciones generales y particulares.

Llenada esta formalidad, el señor Canaveri dió de la palabra para rendir un homenaje a los socios fallecidos, destacando con simpatía la actuación descollante en beneficio de la entidad realizada por el ex presidente Silva y el escribano Caraiscos. A invitación de la presidencia la asamblea se puso de pie como homenaje a los socios muertos.

Seguidamente se dió lectura a la orden del día, compuesta: 1o. Lectura del acta de la asamblea anterior 2o. Lectura de la memoria anual y consideración del balance. 3o. Asuntos varios. 4o. Elección de autoridades.

Propuesta la consideración del primer punto el asociado Revello, propuso la omisión de la lectura del acta de la asamblea anterior, temperamento que fué adoptado por generalidad. La lectura de la memoria, por ser ya conocida corrió idéntica suerte.

El balance

Al producirse la consideración del balance, un asociado trató de impugnarlo, haciendo la aclaración pertinente el señor Canaveri, que dió los pormenores necesarios para evitar toda duda, colocando las cosas tal como fueron presentadas en su verdadero lugar. Al finalizar las palabras del presidente, la sala prorrumpió en una gran ovación.

Terminado el asunto relacionado con el balance de la tesorería, pasóse a asumir varias presentando el socio Eulogio Mier a consideración de sus consocios, los proposiciones relacionadas con la repartición del 10 % de las entradas de la A. A. de Football, entre los clubes de primera división y dos más, respecto a la práctica del profesionalismo.

Puestas a votación, fueron aprobadas las dos primeras, no así la tercera.

La elección

Momentos después se pasó a elegir las autoridades para el período 1931-32, nombrándose una comisión escrutadora integrada por los Sres. Pola, Decoste y Santamarina, que después de realizar el recuento de votos, leyó el resultado de la elección, que dió mayoría a la lista oficial, cuyos candidatos alcanzaron gran cantidad de votos, excepción de Roche, que sufrió gran merma de sufragios.

Proclamadas las nuevas autoridades, el presidente, don Pedro Canaveri, acertó levantada la asamblea.

Componen la nueva C. D. del C. A. Independiente las siguientes personas:

Pedro D Canaveri, presidente; Miguel A. Martinkoreva, vice 1o.; Oscar Pérez, vice 2o.; Alfredo Roche, secretario general; Alberto A. Boccione, pro secretario; Gerónimo A. Rosas, tesorero; Antonio Pérez (hijo), pro tesorero. Vocales: Antonio G. Tomasini, Joaquín Cézar, Serafín R. Bertoni, Oscar Latrónico, Pedro Jesús Díaz y Martín Ruffoni. Suplentes: Isidoro Cair, Juan J. Bertoni, Florencio Romero, José Trabizo, Guillermo N. Ruffoni. Revisores de cuentas: Alfredo V. Tetamanti, José Ferrándiz y Ramón Cristóbal Sarachaga. A. C. Lorente, E. Devoto, A. Navajas, M. Alonso, Hilber, M. R. Garcia, G. Rivera y A. Fernández.

Olímpicos: A. Vigil, D. Caddi, J. W. Benjamasch, H. Abarca, C. Silvaroli, J. Porta, D. Tabouda, A. Fumigalli, J. de Felipe y N. R. Garcia.

Matches de Water Polo se Jugarán Mañana en Gimnasia y Esgrima

Mañana a las 21.30 horas proseguirá el campeonato interno de water-polo del club Gimnasia y Esgrima con los dos matches que mencionamos a continuación:

Los Angeles contra Bermudas y Colo Colo contra Olímpicos.

Los teams estados formarán de la siguiente manera:

Los Angeles: J. Moreau, A. F. Lazcamirino (h.), C. Picarel, L. W. Cainet, S. Corci, R. Mittelman, E. Gret, F. Buschnard, J. Bentancur y J. C. Agesto.

Colo Colo: C. C. Frigoo, C. Rosse, E. M. Echechiqui, H. Hinckfed, E. E. G. Curbo, A. Cristallo, E. Caracciolo, A. Cristallo, I. A. Bolin, y J. Agrelo.

Bermudas: F. C. C. Burrows, J. Moore, A. C. Lorente, E. Devoto, A. Navajas, M. Alonso, Hilber, M. R. Garcia, G. Rivera y A. Fernández.

El Indiam Club Realizará un Torneo Atlético el Domingo

El próximo domingo realizará el Indian Club en la pista que la Asociación Cristiana de Jóvenes posee en Paseo Colón e Independencia un torneo atlético para el que se ha preparado el siguiente programa de pruebas:

Carreras de 100, 200, 400, 800, 1500, 3000, 5000 y 10.000 metros.

Carreras de postas 4 por 100 y 4 por 400.

Tiro alto, en largo y triple salto.

Lanzamiento de la bala, el disco, etc.

Las inscripciones se reciben en la secretaría de la institución organizadora, Lambaré 491, todos los días hábiles de 14 a 21 horas.

Finalizará el Sábado la Primera Rueda del Camp. de Baseball

El sábado próximo continuará disputándose el campeonato que anualmente se realiza bajo los auspicios de la Asociación Argentina de Baseball, jugándose los dos acostumbrados partidos, con los cuales se dará por finalizada la primer ronda de las tres en que este año ha sido dividido el campeonato.

En la cancha que la Asociación Cristiana de Jóvenes posee en Paseo Colón e Independencia, jugará el taylor Standard con Pueyrredón, el match que puede resultar muy interesante.

En la cancha situada en Palermo, Gimnasia y Esgrima recibirá la visita del equipo de la Asociación Cristiana de Jóvenes.

De las probabilidades que los adversarios tendrán en los lances de referencia, nos hemos de ocupar más extensamente en nuestro comentario del viernes.

El Club Paternal Solicitó le Fuera Anulado un Fallo

Desconformes los dirigentes del club Paternal sobre la resolución adoptada por el C. T. de la Asociación A. A. de Football en el expediente formulado con motivo de las incidencias producidas durante el match que sostuvieron contra la intermedia del club Argentinos los enviado la siguiente nota pidiendo reconsideración del fallo.

Señor Presidente de la Asociación Argentina de Football. Dr. Juan Fé. Tal como se ha manifestado la Comisión Directiva del Club A. La Paternal que tengo el honor de presidir, en reunión en su última sesión, dirigirse al señor Presidente, y por su conducto al H. Consejo Directivo, a fin de solicitar el correspondiente reconsideración del fallo dictado en el expediente caratulado "La Paternal y Argentinos Jr." y por el cual se manda jugar 47 minutos en dos periodos con el score 2 a 0 que a favor de nuestro equipo. Dicha este Club, señor Presidente, es pedido de reconsideración, en las disposiciones contenidas en los artículos 215 y 216 del Reglamento General y que establece que los equipos tienen que jugar 45 minutos de un partido, cuando la actitud de uno de los jugadores obligar a la suspensión de un partido.

Si a ese caso que nos ocupa, señor Presidente, la actitud colectiva de los jugadores de Argentinos, obligaron al árbitro del Match a suspender el partido, amparado en el artículo que le confiere el artículo 216 del Reglamento, que dice: "Los referees están facultados para suspender un partido cuando a juicio de su exclusivo criterio, los jugadores, en los siguientes casos: d) Por mal comportamiento de los jugadores o del público que hagan imposible su actuación.

Si se dieran una comprensión los mismos referendos de todos los jugadores "No se mal comportaríamos el domingo se los fallos y de la orden de que un jugador se retire de la cancha". Con imposible la actuación normal los amenazas, los insultos y la tentativa colectiva de agresión". Retiraos, señor Presidente, esta reciva, que todos estos casos son motivo más que suficiente para la suspensión de un encuentro.

Nos referimos al jugador que el referee D. Sainz ordenó que se retirara del field y que desacató la orden, originando la tendencia que motivó la suspensión del encuentro. Dicho jugador debió ser suspendido de acuerdo con reglamentación vigente. Y una vez suspendido, con en el supuesto de que hubiera correspondido la construcción del encuentro, estaba inhabilitado para actuar en el tiempo reglamentario y no podía ser suplantado.

Pero el H. Consejo sólo se concreta a castigar al referee y mandar jugar los minutos restantes perjudicándose nuestro elemento.

Es por esto, señor Presidente, que establecemos el presente pedido de reconsideración, y subsidiariamente, si esto no fuera acordado, el correspondiente recurso de apelación para ante el H. Jurado, para cuyos efectos se nos tengan por presentados en tiempo y forma de conformidad a lo establecido en los artículos 232 y 265 del Reglamento General. Saludamos atentamente, con deseos establecidos en el Club Argentinos.

Con el motivo estudio al señor Presidente del Club Independiente (Pte.) Héctor C. Pérez, presidente; Daniel Alberto Farías, secretario general.

El Match de Cricket se Jugará el Sábado

La Liga de los Sábados, que organiza el campeonato de cricket que lleva igual denominación, hará proseguir ese día este certamen, habiendo preparado con tal motivo un solo partido, el que estará a cargo de los teams representativos de Burlingham y Old George.

SE PREPARAN EN F. C. OESTE PARA LAS ELECCIONES

El Acto Para Renovar su Gobierno ha Despertado Gran Interés Entre los Socios

UNA LISTA

Otra institución que se aprresta a renovar parte de su Comisión Directiva el 27 del corriente mes es el Club F. C. Oeste, la popular ciudad de Caballito, cuyos asociados, deseosos de poseer verdadero club por el club, han iniciado los trabajos pertinentes para la elección de listas de candidatos que serán presentadas en el próximo período electoral.

Como es sabido, los miembros que salen a la palestra han sido los asociados que sostienen la lista Verde Intransigente, donde figuran destacados deportistas, quienes han debido en el último período una desatada actuación como directivos de los destinos del club.

BERTOLOTTI

Los candidatos

En la reunión celebrada por los componentes del Comité Lista Verde Intransigente resultaron presentarse a la lucha con los siguientes candidatos:

Vicepresidente, Rodolfo Legeren; vocales titulares: J. Cinquinflore, L. E. Bertolotti, H. P. Downey, C. Cerutti, F. R. Pulcino, J. J. Pérez, A. Ladico, A. Rozas y S. A. Cabanal; vocales suplentes: Juan C. Ghislieri, O. E. Gaudi, P. A. Italo, L. Meregom, J. Caputo, P. Monti, E. Matos, H. Lagos, A. Amorín y I. Nemirsky; comisión de cuentas: E. Caram, G. H. Furlong y D. Alcaraz; comisión de cuentas (suplentes): F. Millán y A. Cipriani.

CASA RETTES Ltda.
ALHAJAS y BRILLANTES
GRANDES DESCUENTOS
PIDAN PRECIOS
COMPAREN ANTES DE COMPRAR
CANGALLO 537 — U. T. 33, Av. 2493

El Nuevo Decreto del Poder Ejecutivo

Prohibiendo los obsequios de los Cigarrillos por medio de rifas, concursos o formación de series, no nos sicaces por cuanto obsequiamos a los fumadores de n Cigarrillos "Colectivos" con un hermoso lote de terreno, ubicado en City-Bell, San Antonio de Padua, Rosario de Santa Fe, etc., con la sola presentación de 500 marquillas de los mismos, no interviniendo en ello el azar, lo que comunicamos a n favorecedores, al solo efecto de que seguimos dando, completamente GRATIS, un lote de terreno en las condiciones ya especificadas.

Cía. de Tabacos "Colectivos" - Victoria 4251 - Caballito 5461

LOTERIA NACIONAL
$ 2.000.000
SORTEO EXTRAORDINARIO: 23 DE DICIEMBRE
ENTERO, $ 298; MEDIO, $ 149; VIGESIMO, $ 14.90
Más 1 $ por gastos de envío y extracto
Los pedidos los remitimos a vuelta de correo
Pedidos y giros a PUENTE Hnos.
SAN MARTIN 202 esq. CANGALLO 505 — Bs. Aires

DEFIENDASE Ud. mismo!
Contra los lavados y falsificaciones tan frecuentes hoy día.
Escriba sus cheques y documentos con la tinta INVULNERABLE EXTRA, única que resiste todos los procedimientos químicos, siendo un producto del país.
Eternus es la marca nacional que se impone por su calidad y precios. Hay tintas para todos usos.
PIDA INFORMES Y CONDICIONES AHORA MISMO a LA
GRAN FABRICA NACIONAL DE TINTAS FINAS
Eternus
Marca Registrada
TELLO BOGGIANO y Cía.
FABRICA: Méjico 272, Avellaneda — Buenos Aires
DEPOSITO y VENTAS: 24 de Noviembre 37 — U. T. 62, Mitre 5776

Deja a ShellTOX colaborar en el aumento de clientes para su negocio.

Que Agradable La Cocina Resplandeciente y Libre De Insectos...!
¡Así da gusto!...
CON ShellTOX la tendrá así. Es el superinsecticida usado en los hoteles y mansiones, donde la aparición de una mosca provocaría el descrédito de la casa. El formidable poder destructivo del ShellTOX se explica:
1.—Por su fórmula—la última palabra de los químicos.
2.—Por su atomización, conseguida con el pulverizador perfeccionado ShellTOX — único en su tipo.
Y después de todo, ensáyelo y verá.
NO ATONTA LOS INSECTOS, LOS MATA
Analizado y Aprobado por la Municipalidad de Buenos Aires.
SHELL TOX
Shell-Mex Argentina Ltd.
Sección Ventas Capital: Santa Fe 1400, U. T. 41 Plaza 1071 al 1074
Sucursales y Agencias en toda la República.
S.T.33-M.

Para su protección: UN ENVASE
Para su comodidad: TRES TAMAÑOS
Para los casos de emergencia, cuando la repentina falta de aceite le sorprenda, lleve consigo unas latas del afamado aceite ENERGINA que vienen en envases de cómodas dimensiones. Así evitará el riesgo de que le vendan un aceite inferior.
Una sola calidad: la mejor, y tres envases para su comodidad.
Debido a la calidad invariable de la Nafta ENERGINA, la que dá más pique, es la preferida por los expertos.
ACEITE ENERGINA
El que mantiene una perfecta compresión en el motor
SHELL-MEX ARGENTINA LTD.
Bmé. Mitre 430 — Buenos Aires

SEÑORITAS DE ESCRITORIO
SCIURANO CASTAÑEDA
Hipotecas en mensualidades
se contratan en el día.
AVENIDA 1265. U. T. Mayo 2224

COCINAS MODERNAS
Gol
EXPOSICION Y VENTA
CERRITO 252
U.T. LIBERTAD 2764

BANCO COMERCIAL ARGENTINO
446 - RECONQUISTA - 450
6%
Caja de Ahorros (capitalización trimestral)
Plazo Fijo
Las mejores condiciones

Banco Popular Argentino
OFRECE
TITULO DE RENTA
BONOS HIPOTECARIOS
(SERENTJIRES)
PRODUCEN UNA RENTA APROXIMADA DE 7%
Estos títulos están especialmente garantizados
1º Con hipotecas en primer grado
2º Con los Capitales y Reservas de la sección hipotecaria del Banco Popular Argentino.
3º Con los Capitales y Reservas del mismo Banco
"LA COLMENA"
AHORROS EN PARTICIPACION
Recibe AHORROS que se invierten en BONOS HIPOTECARIOS (SERENTJIRES) del mismo Banco de 6 y 7 % lo que a la cotización actual producen una renta de 7 % fondos pueden ser retirados en cualquier momento
FLORIDA Y CANGALLO
CANGALLO 396 — Avda. S. MARTIN 1000 — AVENIDA PUEYRREDON 1 FLORIDA 165 — RIVADAVIA 12000
CHACARITA 4299

Teléfonos: Rivadavia, 6800. — CRITICA. — *El Diario de Buenos Aires Para Toda la República.* — Martes 16 de Diciembre de 1930

Debut en el Nuevo; Estrenos en el Avenida y Onrubia

Se Ofrecerá Hoy el Estreno de "La Hija del Molinero"

En el T. Onrubia

La compañía dramática de Juan Catalá vendrá esta noche en ejemplar concierto. "La hija del molinero", drama en tres actos de Rafael Mendoza y Sara Fistel de acuerdo al siguiente reparto.

Carlos L. Delgado, Raquel L. Segura, Isabel, J. Sánchez, Diego, M. Serrano, Coiés, C. Sier, Gerardo, T. Puente, Doctor, D. Sánchez; De la Rosa, L. Mendoza, Marco, I. Caná; Laura, L. Ferrá; Villa Alba, E. Albornoz; Germán, R. Orihuela.

Un Homenaje al Llorado Escritor Belisario Roldán

Por una Compañía Juvenil

La compañía "Belisario Roldán", integrada por artistas jóvenes deseosos de hacer buen teatro y dirigida desinteresadamente por Enrique Guitarrón, ofrecerá el día 2 de enero del año próximo, una función extraordinaria en homenaje a Belisario Roldán, representando la obra póstuma del llorado hombre de letras "La virgen de la pureza". Después de esta representación, habrá números sueltos a cargo de diversos artistas, que recitarán pasajes de otras obras de Belisario Roldán.

El Ventrílocuo Wences ha Llegado a Buenos Aires

Una Jira por el Interior

El conocido y celebrado ventrílocuo Wences, de destacada actuación durante el año pasado en el Cómico, ha llegado de España y empezará en breve días una jira por el interior, que ha de ratificar los aplausos obtenidos en la capital.

Wences se propone iniciar su teatrín con unas exhibiciones en Córdoba donde no sería difícil que hubiera de prolongar más de lo calculado su interesante actuación.

WENCES

Exito Brillante del Homenaje a Orfilia Rico

17.226 Pesos de Beneficio

Hemos dado cuenta ya, muy ampliamente, de los detalles de organización del brillante festival que en honor y beneficio de la actriz cómica Orfilia Rico, hoy en desgracia, se celebró el sábado 13 del corriente en el Colón. Demos también una reseña de la cumplida realización que tuvo el propósito general en la serie de teatros de tributar una merecida demostración de aprecio a la popular intérprete llevándole al mismo tiempo el auxilio económico que necesita. Hoy, para completar nuestra información y destacar hasta qué punto se hizo presente la adhesión del público en el homenaje organizado por la revista teatral "Comedia" no haremos más que transcribir la comunicación que nos envían los señores Tanررell y Neri, en nombre de la comisión.

Dice así:

Señor jefe de la página teatral del diario CRITICA.

De nuestra mayor consideración.

La comisión organizadora del festival que patrocinara la revista "Comedia", que en honor y beneficio de Orfilia Rico se ha realizado en el teatro Colón, cumple con el deber de agradecer profundamente la eficaz y valiosa colaboración que para esta fiesta nos ha prestado la importante página a su cargo.

Al mismo tiempo le es grato comunicarle que la suma total de este beneficio asciende a diez y siete mil doscientos ventiocho pesos moneda nacional (17.228 pesos) cuyo producido la comisión ha entregado ya a la señora Orfilia Rico.

Agradeciéndole la publicación de esta noticia, se suscriben de Vd. atte. (Firmado): M. S. TANCREDI. — F. C. NERI.

Próximo Estreno de "Yarará" en el T. Comedia

Pieza de Ambiente Correntino

El viernes próximo ofrecerá la compañía Olinda Bozán en el Cómico el anunciado estreno de "Yarará", pieza de ambiente correntino que consta de tres cuadros, y de la que es autor Horacio Perfumo. Hasta entonces el cartel de dicha sala continuará ocupado por "La cuna de la ratona", sainete de Carlos Schaefer Gallo y "La vuelta al pago", pieza de Juan Fernández que hoy alcanza las 56 representaciones consecutivas, piezas que son aplaudidas a través de interpretaciones muy ajustadas al conjunto que encabezan Olinda Bozán, Paco Bustos, Carlos Morales, Rosita Arrieta y Tamaro Rinaldi, lejos la experta dirección artística de Alejandro E. Berruti.

Debutará Hoy en el Teatro Nuevo un Buen Elenco

La Compañía de Revistas "Tro-lo-ló"

Como hemos anunciado, esta noche debutará en el Teatro Nuevo la compañía brasileña de revistas "Tro-Lo-Ló", que se propone dar en dicha sala una serie de funciones populares de despedida. Las piezas escogidas para la presentación del homogéneo elenco que dirige Jardel Jercolis en la popular sala de la calle Corrientes son dos producciones de interés. "Que calor con tanto viento", revista de actualidad, y "Y... sigo el curso", pieza del género que fué muy bien recibida por su animación y su carácter ameno. El elenco en el mismo que actuó anteriormente, es decir, compuesto por Itala Ferreyra, Lydia Silva, Mercedes Blanco y Alba Rosa, entre las primeras tiples y bailarinas; Héctor Calcagno y Leopoldo Frasta, Juan Carrara y Carlitos Rondi, primeros actores; Pascual de Chocolate, Alfonso Crespera y Raimondi Grill, bailarines; Chanonnac, Luis Barrera; tiple bailarina, Kitty Davanzati; coreografía, Miss Cris Shirley; 15 Trololú girls. Los espectáculos serán amenizados por la The Syncopated Tedoiá Jazz Orchestra.

En el Pueyrredón se Ofrece Hoy un Triple Beneficio

Programa Extraordinario

Se realizará esta noche una velada extraordinaria, en el Teatro Pueyrredón, de Flores, destinada a beneficiar a tres estimables artistas del conjunto que dirige Carlos Villar, repitiéndose de esta manera, por parte de la empresa Blasi, el simpático gesto de favorecer prácticamente a los que durante la temporada presente han sabido distinguirse desde la escena de su teatro en la obtención del aplauso del público, mediante una labor que fué constante y honesta.

Los favorecidos son la actriz Rosario Caffaro y los actores Nicolás Tariccano y Roberto Maida, el último gozando en la popular sala de Flores de prestigio bien ganado, siendo por ello de suponer fundadamente, en esta circunstancia del triple beneficio, que han de poder verificar en forma patente la no poca simpatía que gozan ante el público de la importante barriada del Oeste.

El programa preparado para esta función extraordinaria cuenta con las representaciones de las piezas tituladas "Junta pucho" y "Abrió su pico el zorzal", y un gran acto de variedades, con intervención de la actriz y cancionista Iris Marga, el actor Clement, la cancionista Mercedes Carné, la bailarina excéntrica Kreastina Davis, el cantor nacional Roberto Maida, el dúo cómico formado por los actores J. J. Fernández y Alberto Anchart, y el otro italo-criollo de Los Carpi, asegurándose así un interesante final que reafirmará más el éxito de la velada.

N. TARICANO

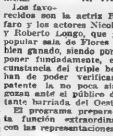

R. CAFFARO

Nuestra Ciudad Recupera un Gran Teatro

El Cervantes, comprado por el Gobierno para restarle a la actividad teatral porteña era un contrasentido, que, según se anuncia ha de terminar en la próxima temporada oficial.

Por su capacidad, por los cuidados y cariños de su construcción, por la pureza y belleza de su estilo, el teatro Cervantes debe estimo de los centros de arte más calificado del país y del mundo como han logrado serlo otros escenarios argentinos.

La decidida oficialidad permitió que los elementos de destrucción que lleva implícitos el abandono, cierran su obra ruinosa en la bella sala y clausuró por poco tiempo, debutó en ella la compañía francesa de bailetes de Les Stars, la impresión que recibieron los espectadores fué de lástima ante el estado de butacas, pavimento y otros detalles.

Más de veinticinco mil pesos habían de gastarse para dejar al Cervantes en condiciones de reabrir dignamente a las grandes compañías que han de devolverle su pendón prestigioso, sin dinero salirá del mismo teatro en concepto de alquileres por funciones festival-a de beneficencia y bailes de carnaval.

Eso y mucho más podrá dar el dinero y no que representa algo de mayor valor: es un centro de arte, es la puericultura, es el mundo de los intereses se une la inteligencia en la concentración de las próximas temporadas.

El Epitafio en la Tumba de Luis Góngora

LUIS GONGORA, nuestro poeta quiere redactar muy pronto una obra, fué a descansar a la sombra del eucalipto elegido por él en Flores. La gran manzanduma espiritual que caracterizó en estos últimos tiempos al exquisito manzanduma que alimentó más que antes con el pensamiento cristiano, le llevó a señalar el sitio de su sepulcro en la necrópolis nombrada. Desde mucho atrás, tenía la evidencia de que en breve marcharía al viaje sin retorno, y entonces arrecentó en su corazón la mística emoción de la partida hacia el seno del Señor.

Góngora hizo grabar también su epitafio: "Creo en el Redentor, que resucitará y que la veré". Con letras firmes, dejó escrita sobre el mármol fúnebre la sentencia que subraya definitiva la expresión de su alma frente a Jesús: toda fe. Y porque Góngora cree en él y se daba a la dulce tremulación de los rezos en sus horas de recogimiento, su espíritu, desechando lo corporal, voló hacia el horizonte del panorama eterno, para ver al Redentor.

"Creo en el Redentor, que resucitará y lo veré". Sobre el mármol de la tumba que en Flores, a la sombra de un eucalipto, Luis Góngora dormía su último sueño, el epitafio luce como un resplandor.

Terminó Anoche su Actuación en el Teatro Cómico

Tal como anticipamos en ediciones anteriores, anoche clausuró su temporada en el Teatro Cómico la compañía de María Esther y Segundo Pomar, debido a la mala marcha general de los asuntos teatrales. El retiro del actor Sapelli impide a los elementos del citado conjunto constituir, como se creyó en los primeros momentos, una cooperativa que prosiguiera en esa sala la serie de espectáculos. La temporada veraniega pierde así a un buen elenco, que en épocas normales hubiera tenido mejor fortuna.

Hoy se Beneficia Antonio S. Bianchi en el Teatro Boedo

Se efectuará esta noche en el Teatro Boedo la función de honor y beneficio del primer actor y director de la compañía Artistas Unidos que actúa desde hace varios años con franca aceptación del público, en la popular sala del sur. El interesante programa preparado para esta ocasión comprende dos obras de franco éxito: "La sangre de las guitarras", de Vicente G. Retta y "Abrió su pico un zorzal" de Julio Poedjene, uno de los autores jóvenes de mayor prestigio. Además, habrá un animado acto de variedades en el que intervendrán "Los de antaño", conjunto de arte nativo que dirige Ernesto García, "Illausy", ventrílocuo humorista, "Llanas", imitador de estrellas, "Senra-Sendas", dúo cómico, "Foch", peso "ablio" del profesor M. Dorfy y la primera actriz Iris Marga.

ANTONIO BIANCHI

Se Estrena Hoy el Film "Doña Mentiras"

CARMEN RUIZ MOBAGAS y MIGUEL LIGERO, artistas conocidos por el público porteño, en una escena de "Doña Mentiras", producción Paramount totalmente dialogada en castellano que se estrena hoy en el cine Suipacha. Tienen también descollante actuación en "Doña Mentiras". Carmen Lerrabeiti, Elena D'Alyr y Félix de Pomés. "Doña Mentiras" ha sido filmada por la Paramount en los talleres recientemente instalados por dicha editora en Joinville (Francia)

"Con las Alas Rotas" Repónese en el Bs. Aires

Este Noche

En la tercera sección repondrá esta noche la compañía del Teatro Buenos Aires el conocido drama de Emilio Berisso, "Con las alas rotas", la primera pieza nacional que pasó de las cien representaciones consecutivas. En el reparto de esta obra intervendrán.

Neliy, Milagros de la Vega; Fanny, Mina Segré; Rita, Julia Bonaro; Julieta, Nena Chicharro; La institutriz, Celia Galán; Carmen, Emilia Pampín; Julian Valmar, Enrique Arellano; Roberto, César Fiaschi; Linares, Frotian Varela; Cladel, Max Citelli; Osvaldo, Eugenio Nigro.

En las restantes secciones la excelente compañía que encabeza Arellano ofrecerá "El club de los suicidas", gran guignol en dos cuadros de Stevenson, traducido por dicho primer actor, y la hermosa comedia en cuatro actos de Gregorio de Laferrere "Las de barranco", en la que se luce por su labor inteligente, Herminia Mancione, Mila y "Las garras".

Cicarelli Debutará en el Teatro Sena el Próximo Jueves

La empresa de Oscar Bianchi, que se ha hecho cargo del teatro "Sena" de la Avenida San Martín, anuncia su propósito de ofrecer los espectáculos más representativos de nuestro teatro, dentro de la más estricta moral y de un ambiente familiar por excelencia, habiendo resuelto durante los meses de verano la rotación de compañías de más prestigio de los escenarios porteños. De acuerdo a este plan, la dirección artística, que ejerce Jorge Massini, ha dispuesto la inauguración de la temporada para el jueves 18, fecha en que debutará el conjunto del género cómico encabezada por el actor Gregorio Cicarelli, quien dará cuatro funciones con piezas de gran atractivo.

Las próximas reposiciones de este buen conjunto serán las siguientes: "Alma gaucha", "Los Mirasoles", "Barranca Abajo", y dos piezas de gran guignol: "Por teléfono" y "Los garras".

Un Pianista de 15 Años Dará un Recital Mañana

En el salón "La Argentina", calle Rodríguez Peña N. 581, se realizará mañana a las 21.30 horas el recital de piano, del joven pianista Marcelo E. Fautrier, que cumple el mismo día, 15 años de edad.

Con este recital, el precoz músico hace su presentación ante el público. Dotado de un gran temperamento musical y con un dominio técnico que habla en forma excelente de su contracción al estudio y de sus conocimientos, Marcelo E. Fautrier, ha de recibir mañana la consagración del público que concurrirá a escucharlo.

El programa preparado para el recital, es el siguiente: Primera parte: Sonata de Grieg, Allegro moderato, Andante molto, Alla minuetto un poco pió lento, Molto Allegro. Segunda parte: Fantasía cromática y fuga de Bach; Nocturno N. 4, Sueño de Amor, de Liszt; Claro de luna, de Debussy; Preludio op. 23 de Rachmaninoff. Tercera parte: Muerte de Isolda, de Wagner Liszt, Ballet ruso de Cimadjia y Rapsodia N. 11 de Liszt.

Un "Juguete" de Muñoz Seca y Pérez Fernández

Hoy, en el Avenida

En el Avenida, se ofrecerá esta noche el estreno de "El sexto", radio, el pequeño y la hija de Palomeque" juguete cómico de Muñoz Seca y Pérez Fernández que se anuncia, como piezas exclusiva de la compañía.

Con esta obra de los populares autores madrileños la compañía Valenti-Legrán espera lograr un gran éxito, que completa y acentúa el obtenido con la reprise de "El chico moro", la amable producción de Carlos Arniches.

CREMA DE ALMENDRAS
CALBER

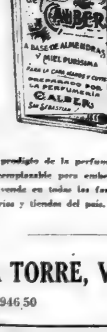

El prodigio de la perfumería moderna: irreemplazable para embellecer el cutis. Se vende en todas las farmacias, perfumerías y tiendas del país.

DE LA TORRE, VIÑAS y Cía.
ALSINA 946/50 BUENOS AIRES

Untisal
Quita los malos olores

Para la Exposición de
Artes e Industrias Británicas
de Buenos Aires de 1931,
los Ferrocarriles
Central Argentino, Sud, Oeste, Pacífico, Central Córdoba
Entre Ríos y Noreste Argentino
abren un
Concurso de Afiches

Recompensas
Primer premio $ 5000 %
Segundo premio $ 2000 %
Tercer premio $ 1000 %
cuatro premios de $ 500 %

ESTE CONCURSO se clausurará el 21 de Febrero de 1931, indefectiblemente

PARA ACLARAR
CONSULTAS RECIBIDAS:
Los concurrentes deben recordar que por el carácter referendario del certamen los afiches que presenten deberán ser los que puedan servir para la propaganda de cualquiera de los Ferrocarriles Propiciadores
Y no deberán hacer alusión alguna a la Exposición de Artes e Industrias Británicas.

Las bases del concurso, boletas de inscripción, y cualquier dato que pueda interesar a los que deseen concurrir, podrán obtenerse por carta o verbalmente en la calle B. Mitre 299, Oficina No. 7, Buenos Aires.

CONAC DOMECQ
TRES CEPAS

Instituto Medico "Caseros"
atendido por especialistas
URINARIAS-SECRETAS
Hemorroides cura sin operación
AVARIOSIS - DIATERMIA
TRATAMIENTO - por abono económico
Caseros 2871-U.T. 21

COCINAS MODERNAS
"Goli"
EXPOSICION - VENTA
CERRITO 252
U.T. LIBERTAD 2754

CLINICA SAN ROQUE
ATENDIDA POR MEDICOS
ESPECIALISTAS
ENFERMEDADES INTERNAS
VENÉREAS Y SÍFILIS DE ALTOS ESTUDIOS
URINARIAS
SIGNO VITAL - FORMULA PROGRESIVA
DIETAS - ESTIMULANTES DE POTENCIA - EXPERIMENTADOS
CURA RAPIDA Y SIN DOLOR
Primera consulta, gratis
ABONOS ECONOMICOS
HONORARIOS - CURA GARANTIDA SIN OPERACION
641 - C. PELLEGRINI - 641
CONSULTAS DE 11 a 12 HORAS
Los Domingos, de 10 a 12 horas

FOTOGRAFIA y CINE de HOGAR

El Arte Fotográfico es un Eficaz Propagandista del Turismo

PALABRAS DE OPTIMISMO

SON muchos los que vienen bregando en favor de la tecnificación de la fotografía artística en nuestro país, así como por la difusión de la de los aficionados y del cinematógrafo de hogar. Los hay entre los artistas, entre los profesionales y entre los mismos amateurs, la mayoría de cuyos nombres son ignorados. Trabajan con fe y con entusiasmo, sobre toda con optimismo. Desde luego, como en toda empresa que se realiza con optimismo, los resultados son valiosos.

Esto no obstante, no están en el grupo todos los que debieran ser, en relación al progreso de una ciudad como la nuestra. Hay muchos también, que son fotógrafos o comerciantes del ramo por que sí. No solo continúan con la rutina del profesional de aldea, sino que trabajan con desgano. Ellos explican ese desgano manifestando que la fotografía o el cine de hogar no ha alcanzado el adelanto, mejor dicho, la difusión que se observa en otros países.

Cabría preguntar, ante esta excusa, qué se ha hecho de esas actividades: qué iniciativas se han llevado a cabo como indicio de un verdadero desvelo por encauzar al arte fotográfico por la ruta del progreso que todos aquellos que conocen su utilidad desean observar en breve término; qué sistemas de propagación se emplearon para hacer conocer la atracción del cine del hogar, cuando vemos que entre el gran público hay muchos, muchísimos, que ignoran la existencia del mismo, cuya práctica puede llegar a constituir un valioso aporte para los cimientos de la futura cinematografía nacional... Ya lo dijimos en nuestra página anterior: nada, o casi nada.

Hasta ahora, se ha realizado una sola exposición de fotografía, y se está gestando el primer concurso para aficionados al cine. En cambio, en los países europeos y en Norte América, las exposiciones y los concursos abundan anualmente. Varias entidades, ya de artistas, amateurs o aficionados; centros de cultura fotográfica y sociedades que, al propio tiempo que cuidan los intereses de sus representados, saben elevar el nivel artístico, se encuentran constituidas en las grandes ciudades, y no en vano. Sirven de vínculo entre los que constituyen verdaderos valores y el público. Esto puede hacer su elección en forma segura, puede entusiasmarse y encontrar interés en iniciar o perfeccionar sus conocimientos de aficionado, porque tiene, por medio de aquellas entidades, una enseñanza previa, siéndole, además, obtener fácilmente las informaciones que quiera.

Cuando esto se haga entre nosotros—y creemos sinceramente que ya se ha comenzado a hacer— la fotografía y el cine de hogar alcanzará el alto nivel que tienen en las ciudades europeas nortéamericanas y que, entre nosotros, desean observar todos, incluso los que no hacen nada para que al progreso se realice.

Desde luego, que no nos referimos a ningún estancamiento, ya que el adelanto registrado por esas actividades, en nuestro país, durante los últimos años, es evidente. Nos referimos a aquellos que se limitan a hacer comparaciones: "Vea usted, en París ... en Berlín ... en Nueva York ... nos dicen". Precisamente luchamos para que alcancemos el mismo alto grado. Y consideramos, que ello no se ha logrado con quejas vanas, sino trabajando con optimismo, contribuyendo, en la medida de cada cual y en la forma que es cada más conveniente, a la obra iniciada y que, estamos convencidos, obtendrá éxito.

EL PAISAJE EN LA FOTOGRAFIA ARTISTICA

COMO QUEDA BIEN demostrado en esta foto, el paisaje cuenta con un poderoso medio en la fotografía artística para que se conozcan, fielmente, sus bellezas. De ahí que el arte fotográfico sea un eficaz auxiliar para la propaganda del turismo

La Fotografía a Colores Presta Beneficios Muy Grandes a la Ciencia

Ha Venido a Facilitar Considerablemente el Estudio de los Ultimos Adelantos de la Cirugía

SU RELACION CON EL CINE

EL Dr. Haraldo H. Baker ha escrito un interesante artículo sobre la contribución de la fotografía a colores al progreso de la cirugía, que reproducimos seguidamente, dada la personalidad científica del autor:

El día de Navidad del año 1896 mi padre me dió un papel para el Sr. Jorge Eastman, pidiéndole que me entregase una cámara Kodak de bolsillo, Núm. 1A, como regalo de pascas que me daban mis padres. Me encaminé con el papel hacia la casa de ladrillos de State Street, en Rochestead, en que estaba la oficina de dicho señor y a cuyo frente había un letrero que decía: "Tocad el botón, que nosotros, haremos la demás". Subí las escaleras y la tan ambicada cámarita Kodak me fué entregada por el propio inventor.

Pronto aprendí a revelar e imprimir las instantáneas sacadas por mí mismo, y el interés que desde entonces despertó en mí la fotografía, ha venido corriendo paralelo el desarrollo de ésta, la cual ha sido mi compañera inseparable en el recreo y en el trabajo, sobre todo desde el advenimiento de la cámara Cine Kodak. Este último aparato no sólo me ha permitido hacer notables progresos en el ejercicio de mi profesión, sino que también ha venido a facilitar considerablemente el estudio de los últimos adelantos de la cirugía.

Reproducción de matices

Debo confesar, sin embargo, que, con ciertas reservas tomadas en mi atalaje mental, me llevé por primera vez al hospital mi cine-kodak, con su accesorio cromofotográfico, con la intención de usar el final de un rollo de película. No esperaba yo ciertamente reproducir los matices del rojo, tan difíciles de lograr, y para convencerme de que eso era todavía un imposible aun con la película Kodacolor, fotografié las cicatrices de la cara, el pecuezo y los brazos de una mujer que hacía dos años había sufrido horribles quemaduras y que recurrió a mí para ver si podía yo hacer algo por ella, no sólo por lo deforme que había quedado, sino también porque la contracción de las cicatrices le impedía el pleno ejercicio de sus facultades físicas.

Utilidad en la cirugía

Al día siguiente, antes de revelar mi película, sometimos a la paciente a la primera operación, que consistió en abrir las cicatrices del brazo derecho desde el dorso de la mano, en una extensión aproximada de 20 centímetros de largo por 13 de ancho y formar en la pared abdominal superior una bolsa, con la cual se le unió el brazo de manera que el pliejo y los tejidos abdominales se ingirieran en el brazo, con el fin de cubrir con ellos los tendones y músculos que quedaron expuestos al abrir las cicatrices, y pudiera la paciente, al final de cuentas, hacer libre uso del brazo y de la mano, y de todos los dedos de ésta.

Fotografía a colores

Cuando me devolvieron mi película, ya revelada, quedé sorprendido al ver la perfección y naturalidad con que aparecían en ella los diversos matices del rojo, como no los hubiese podido reproducir un artista pintor. Y decidí entonces fotografiar a colores y en todos sus detalles, las subsiguientes operaciones que había que hacer en este caso particular.

Hice, pues, los preparativos necesarios para reproducir de ese modo en una película la segunda operación, la cual consistió en separar el brazo de la pared abdominal y formar un tubo o cordón de transferencia en el tórax. El resultado de la prueba cinematográfica a colores era ya un hecho y estoy seguro de que antes de mucho reemplazará por completo a la de blanco y negro.

La película entera de la serie de operaciones a que he aludido quedará terminada dentro de poco tiempo; pero, a juzgar por lo que ya llevamos hecho en tal sentido, es de suponer que resultará un interesantísimo ejemplo de lo que puede hacerse con el nuevo procedimiento cinematográfico.

Gevaert
ROLL FILMS Y FILM PACKS
GEVAERT
: : LA PELICULA BELGA : : : : :
RAPIDEZ
LATITUD
ORTOCROMATISMO
PARA FOTOGRAFIAS PERFECTAS
Representante:
SATURNINO SALAS
Río Bamba 265

Pathe Kid Tiene Buen Exito

A su Perfección y Sencillez, se Agrega su Confección Atrayente

En una de nuestras páginas anteriores dimos cuenta de la aparición en nuestra plaza del nuevo aparato para cine de aficionados: Pathe Kid.

El éxito que está obteniendo este nuevo aparato, está justificado por las condiciones del mismo, de sencillez, perfeccionamiento y economía.

A ello se agrega una atrayente presentación, fruto de una elaboración esmerada, durante la cual se ha tenido en cuenta las condiciones estéticas que debe poseer toda cosa destinada a constituir una atracción en el hogar.

Constituyendo el tema de mayor comentario entre los amateurs, no es extraño que hayamos recibido numerosas consultas, respecto a sus características generales o algunas de ellas.

En el próximo número complacceremos a nuestros lectores publicando una nota sobre el Pathe Kid.

NAVIDAD

LLEGA Navidad con su leyenda de pureza y de bondad, estrechando los vínculos familiares en las largas reuniones y alrededor de la mesa bien servida. En la medianoche todos los miembros de la familia están juntos, en espera del advenimiento milagroso que va a producirse para lograr de sentimientos de concordia y de paz el mundo. Cada ser siente la necesidad de estar al lado de sus seres queridos, y todos hacen votos para volverse a encontrar así juntos, reunidos, en la Navidad próxima.

Navidad es la fiesta familiar por excelencia. Si nos proponemos, nos resulta fácil evocar el aspecto de nuestro hogar en todas las navidades que pasaron. En aquella de los años lejanos, nuestra madre nos sacó de la cama para reunirnos alrededor de la luz bendita que caracteriza sus cariños y el nacimiento del niño milagroso. En aquella otra, la viejecita pudo estrechar al hijo ausente que hacía muchos meses faltaba del hogar. Fué una Navidad cuando la novia tuvo la felicidad de ver por primera vez sentado a la mesa paterna, mientras se proyectaba en su cabecita la dicha del nuevo hogar, al ser que iba a ser su esposo... Los recuerdos son innumerables...

Que lástima, se piensa, dejar perder esos recuerdos; queremos decir, no dejarlos revivir en una fotografía o en una película que nos remonten los instantes más felices de la vida. Frente a esta reflexión, surgen más patentes los beneficios de la fotografía y del cine de hogar.

¡Llegará el día en que ninguna familia dejará de tener su cámara fotográfica y cinematográfica!

¡SILENCIO!

Ya no hace falta adoptar una pose trascendental para salir bien en la fotografía. Por el contrario, esta demuestra toda la condición de arte que posee, cuando se trata de enfocar un gesto. Tal como el "silencio" que nos impone esta simpática niña

Los Ambulantes

LAS calles de Buenos Aires están pianadas ahora de fotógrafos. Cada dos pasos hay uno, con el ojo avizor al transeunte que llega. La máquina enfoca... y ya está: uno puede conocer su manera de caminar.

El viejo "lengüita" con su máquina vieja, su trapo negro, su trípode carcomido y su fotografía de lata con marco de cartón, ya ha desaparecido. Por lo menos quedan muy pocos. Como los malcas, y con la misma suerte. Ahora son muchachos jóvenes y cámaras nuevas, perfeccionados, los que afiaban el paso de los transeuntes para obsequiarlos, a cambio de una módica suma, con un recuerdo de su paso por las calles.

El asunto es, desde luego, interesante, y digno de ser puntuado y discutido. Constituye un progreso o no para la fotografía. Lo indiscutible es que va interesando al público y muchas personas hay que pasan a propósito por las calles donde más abundan estos fotógrafos ambulantes para ser "filmadas". Un profesional nos decía los otros días, hablando a propósito de este premio, que constituyen aficionados arrastrados. Una razón más para propagar la afición a la fotografía, ya que muchos encontrarán en ella un medio de vida.

Que ese sistema puede llegar a perfeccionarse, no lo dudamos. Así lo deseamos nosotros, ya que luchamos por el adelanto de la fotografía artística en nuestro país. Por eso, repetimos, el asunto es digno de ser planteado y discutido.

RESPUESTAS SOLICITADAS

José Huber. Capital. — Su foto es muy buena para poder publicar, que lo habríamos hecho con mucho gusto, sería necesario que fuera en tamaño mayor y en papel blanco y mate. Si usted tiene inconveniente remítanos el negativo y la publicaremos en el próximo número; nos parece por la copia que la máquina "vela" un costado de la película. Una vez que tengamos el negativo le indicaremos la forma de evitarlo.

Antonio Ciarlo. — Está mal enfocada.

Carlos García. Bahía Blanca. — Ya hemos contestado en el número anterior un caso parecido. Pero en atención al interés que usted demuestra tener, repetiremos la contestación. El hiposulfito, dijimos, debe disolverse en caliente y cuando la solución se ha enfriado se añade el bisulfito o el metabisulfito. Al usar el baño debe estar a la temperatura ordinaria de 16 a 18 grados. Es necesario renovar el baño fijador con frecuencia.

Atilio Chiappe. Capital. — Contestamos por carta, dada la índole de su pregunta.

José Olivetti. — Mejor.

Eduardo Zamora. — Idem.

Esther Castro. Rosario. — Su trabajo nos parece muy interesante; pero esto no obstante le recomendamos que tome el enfocar con mayor luz. De esta manera obtendrá mejores resultados. Si no se obtiene, — no grave, — que se pueda hacer en su copia.

Carlos Ritta. Capital. — Veremos resolver un poco de agua, preferiblemente destilada.

Juan Ruiz. — Esa máquina es de las mejores.

Adela Giato. — Muy bueno, si

TRABAJOS DE AFICIONADOS

Contestando las numerosas consultas que nos han formulado, anunciamos que publicaremos en esta página los trabajos que nos envíen los aficionados.

vase el carbonato en un poco de agua caliente y luego agréguele agua fría hasta llegar al litro.

Solución B. Disuelta en un poco de agua caliente primero, se añadirá el sulfato de soda anhidro; luego, 12 gramos de hidrocinona pura; después, 2 gramos de metol y por último 1 gramo de bromuro, más bien menos que más. Vaya disolviendo estas drogas sin mezclarlas, cuidando de no echar una droga después que la anterior esté bien disuelta.

Para el baño, mezcle partes iguales de ambas soluciones. Una vez usada puede guardarla, pues se conserva mucho tiempo. En la capital de esa provincia la casa que usted indica tiene una importante sucursal.

José Plane Capital. — Agradecemos su colaboración. Precisamente nosotros estamos proyectando lo mismo, dentro de breve término, como ya lo hemos a publicar, en cada página, lo hemos de aficionados.

Manuel Vázquez. Rosario. — Las respuestas anteriores.

Clara Beste. — Muy bien su composición.

AHORA, no se justifica una recomendación similar al Cine Kodak. En todas partes vemos aficionados con esa cámara filmadora Kodak, que tomas vistas de las escenas más culminantes. Ya que hemos sido tarde se proyectarán con el Kodascope en el propio hogar o al aire libre, en las plácidas noches estivales. Este proyector es tan perfecto como los de los cines públicos.

El Kodascope no es un juguete; es un aparato completo creado por Kodak para satisfacción de las familias que podrán gozar las delicias del cine en su casa, con la venta de adaptar a la proyección de filme impresionados con motivos familiares.

Filme — — —

INDICE POR ORDEN ALFABETICO Y NUMERO DE CLASIFICACION

En este índice aparecen por orden alfabético todas las secciones de que se compondrán los Avisos Económicos Clasificados. Al margen, el número de ordenación con que aparecen en estas páginas.

Secciones	Número Orden.	Secciones	Número Orden.
ABOGADOS	14	QUES Y JARDINES	47
ACADEMIAS DE CHAUFFEURS	28	HOTELES Y CASAS DE PENSION	24
ACADEMIAS DE BAILES	37	INGENIEROS CIVILES	18
ACTIVIDADES DEPORTIVAS	7	INSTALACIONES Y ACCESORIOS PARA NEGOCIOS	30
ADMINISTRACION DE PROPIEDADES	30	INSTRUMENTOS MUSICALES	26
ANIMALES DOMESTICOS	36	INSTRUCCION PUBLICA	26
ARTEFACTOS Y ARTICULOS SANITARIOS	38	(Academias, colegios, Institutos, etc.).	
ARTICULOS DE INTERES PARA LA MUJER Y EL HOGAR	39	LIBROS Y LIBRERIAS	27
ARTICULOS PARA HOMBRES	42	LOCALES PARA NEGOCIOS	22
ARQUITECTOS Y PLANOS	18	LOS GRANDES HOTELES	23
AUTOMOVILISMO	23	LICITACIONES	44
BANCOS	44	MANICURAS, PEDICUROS Y MASAJISTAS	41
BARS	31	MAQUINAS DE COSER Y ESCRIBIR	44
CASAS Y DEPARTAMENTOS	31	MATERIALES DE CONSTRUCCION	37
CASAS DE MODAS	40	MEDICOS	8
CIGARROS Y CIGARRILLOS	25	MATERIALES Y APARATOS	38
CINEMATOGRAFOS	3	MODISTAS Y COSTURERAS	42
COMPRA DE PROPIEDADES E HIPOTECAS	1	MUEBLERIAS	49
COMPAÑIAS DE SEGUROS	28	MUEBLES DE OCASION	49
COMPRAVENTA DE ROPAS Y OBJETOS USADOS	46	NAVEGACION AEREA	5
COMPRAVENTA DE NEGOCIOS	49	NAVEGACION	69
COMPITERIAS	22	MAQUINAS DE COSER Y ESCRIBIR	44
CORREDORES - CONSIGNATARIOS Y REPRESENTANTES	20	MATERIALES DE CONSTRUCCION	37
CONVOCATORIAS Y ABAMBLEAS	68	MEDICOS	8
DINERO OFRECIDO	19	MATERIALES Y APARATOS	38
DINERO SOBRE POLIZAS Y ALHAJAS	19	MODISTAS Y COSTURERAS	42
DENTISTAS	10	MUEBLERIAS	49
DESPACHANTES DE ADUANA	16	MUEBLES DE OCASION	49
EMPLEADOS Y DEPENDIENTES PARA ESCRITORIO Y COMERCIO	20	NAVEGACION AEREA	5
EMPRESAS DE MUDANZAS Y AFINES	52	NAVEGACION	69
EMPRESAS DE CONSTRUCCIONES	51	OFICINAS PARA LA MUJER Y EL HOGAR	62
ESCRIBANOS	15	PARTERAS	11
ESPECIFICOS	13	PATENTES DE INVENCION Y MARCAS DE FABRICA	31
ESTUCHES Y MALLAZGOS	58	PERSONAS BUSCADAS	34
FARMACIAS	12	PENSION EN FAMILIA	32
FLORES, PLANTAS, PARTES	21	PIEZAS Y SALAS	32
		PRESTAMOS	19
		HIPOTECARIOS	19
		PROGRAMAS DE RADIO	6
		RADIOTELEFONOS	38
		REMATES PARTICULARES Y JUDICIALES	67
		RESTAURANTES	50
		SANATORIOS Y CLINICAS	9
		SERVICIO DOMESTICO	51
		SOCIOS Y DINERO PEDIDO	17
		SOLICITADAS	34
		TEATROS	2
		TINTORERIAS	66
		VENIDEROS	70
		VARIOS	91

Se reciben estos avisos en nuestro mostrador desde las 8 ½ de la mañana hasta las 12 de la noche.

BREVES TRAGEDIAS DE LA VIDA MODERNA

Por Jimmy Murphy

1. Compraventa de Propiedades e Hipotecas

Compañía Nacional de Tierras
1141 - LAVALLE - 1141

EXTRAORDINARIA VENTA DE CASAS CON MOTIVO DE FIN DE AÑO

Desde $ 2.900 al contado hasta $ 15.000. El saldo a plazos en mensualidades pequeñas. EN TODOS LOS BARRIOS DE TODOS LOS PRECIOS Y EN TODOS LOS ESTILOS. Obsequiamos a los compradores con el pago de los gastos de la escritura. Libre de comisiones. Pidan gratis el catálogo ilustrado "Año Nuevo".
Teléfono: 3066 - 3781 y 3782, Libertad

Venta de Propiedades 62

CASAS - TERRENOS - QUINTAS

$ 1.— POR CADA LINEA O 6 PALABRAS

Se vende casa bag., dos salones, 3 piezas, 2 cocinas, bañ. canalizaciones, baldosas, etc., con instalaciones. Tratar mañana. 9, de 10 a 12 horas 547 (Quilmes).

Apropiado para profesional vendo Av. Libertador frente parque, colegio, casa amplia, ext. ecón. con fte. T.: Rivadavia 36099.

2. Teatros

$ 1.00 POR CADA LINEA O 6 PALABRAS

ATENEO
Cangallo 697. U. T. (35) Libertad 1318. Revista y vaudeville picaresco. Hoy, a las 18.45, 20.30 y 23.15: El abanico de la felicidad. A las 22.15: Chicas modernas para un viudo. Platea, $ 1.

AVENIDA
Av. de Mayo 1222. U. T. (38) Mayo 3290. Compañía de comedia Vicente Lagana. Hoy, a las 18.15: El último tranvía, a las 22, estreno de Mibbo Rossi: El sofá, la cama, el pasajero y la dama de Fabonnier. Gran éxito cómico. Platea, $ 2.

CATALAN
20 de Mayo 464. U. T. (31), Retiro 2171. Hoy: las estrenos revistas: La revista de ayer, hoy y mañana. Los pibes antipáticos y la chacarera del gallero Carvalho. De 8 a 9 de noche, matinée. Platea, $ 1.

BUENOS AIRES
Cangallo 1053. U. T. (35), Libertad 6943. Compañía argentina de teatro de sainetes. Director: Enrique Arolena. — Hoy, a las 21.30 y 23.30: La de Barracas. Mañana 21.30: El club de los solteros. A las 22.30: Con las tablas 1.

COMEDIA
C. Pellegrini 343. U. T. (35), Libertad 6938. Compañía argentina.

Olinda Bozán

Primeros actores:
Busto - Camiña - Morales

Hoy, a las 18.45, 21.30 y 23.30: La ronda de la suerte. A las 22.30: La vuelta a pago Platea, por noche, $ 1.50.

COMICO
Corrientes 1260. U. T. (35), Libertad 2108. El teatro más fresco de la capital. Hoy, estreno: 50 vendedores. Compañía cómica dirigida por María Esther Buschiazzo y Reginaldo Pomar. — Hoy, a las 19.30 y 22.30: Gran revista. Mañana a la vigilia, a las 22.15: Un domador de ser gal. Platea $ 1.

FENIX
Rivadavia 7000. U. T. (67), Floresta 0568. Cía. nacional Lola Membrives. — Hoy, debut. Tres estrenos: A las 21.30: El grado Ba-Kelar. A las 23.30: Mi vida a Dios. A las 23.30: Mi abuela de otra buena

FLORIDA
Galería Güemes. U. T. (33), Avda. 5154. Compañía de arte rioplatense. Hoy, estreno: Pues, ¿qué? Y Pues, ¿qué? Y Pues, ¿qué? Platea $ 1.

MARCONI
Av. Rivadavia 5000. U. T. (67), Cía. argentina cómica de operetas Cándido Molinari. Hoy, a las 21.30: Valeria alias Pepe Platea $ 1.50

MAYO
Av. de Mayo 1609. U. T. (37), Riv. 2668. Compañía de sainetes Fernando Vallejo. Hoy, a las 17 y 21.30: Amigos de Mayo. Platea $ 1.

NACIONAL
Corrientes 960. U. T. (35), Libertad 8610. Compañía de sainetes, comedia y revista. Hoy, a las 18.45 y 21.30: Pues, ¿qué? Platea $ 1.

GRAND SPLENDID
Santa Fe 1860. U. T. (64), Juncal 6666. Hoy, a las 17.30 y 21.30: Fiesta con los conocidos y famosos, y la bella pelirrubia: Jornadas del pilotoy por Lawrence Grey y Lucy

HINDU
La Rioja 842. U. T. (38)y Libertad 1114. Hoy, a las 18.45 - 21.30 y 23.30, precios populares: Platea-palco de cap. sonora Platea $ 1.50 Gran Cine Teatro Hindú. Hoy, a las 22 El chico Charlie Chaplin y Mona Maris y Barbar Barbier Bibbon. Mañana sólo, totalmente hablada en castellano por Rodolfo Mayo.

IDEAL
Av. Rivadavia 1270. U. T. (38), Libertad 1443. Compañía argentina de comedia. Hoy, a las 19 y 22.30: Pilotos de amor. A las 21.30 y 23.30: Avanzada. Mañana del cante José Larrosa. Platea, $ 1.30.

VARIEDADES
Lima 1415. U. T. (23), Buen Orden 1302. Compañía de sainetes José Maestro. Hoy, a las 18.45 y 23.30: El pale de las lunas. A las 22.30: Estreno: La corsatriz. A las 21.30: Bohemio.
— Jueves, estreno: El indiano.

3. Cinematógrafos

$ 1.00 POR CADA LINEA O 6 PALABRAS

ASTRAL
Corrientes 1841. U. T. (32), Mayo 5843-3873 Hoy, a las 18.30 y 23.30: Un hombre moderno y la divertida comedia Don Tenorio de quince años, por Lolita Torres y Harry A. Hoy, a las 18.30 y 23.30: Olimpia, calle Mitre (debajo de Mayo), habilitada en castellano, con los últimos días Ultrafilms al público: Hoy, a las 18.30 y 23.30: Un hombre moderno y la divertida comedia Don Tenorio de quince años, por Lolita Torres y Harry A. Mañana, sólo en castellano, Don Juan Tenorio, con Alberto Closas y Mirtha Legrand. Mañana, sólo en castellano, Don Juan Tenorio, con Alberto Closas y Mirtha Legrand.

CORRIENTES GOLF COURSE
Corrientes 2188. De 10 a 24.30 hores. U. T. 35-7000. Cine-golf. Sólo para interesados de Buenos Aires

CASINO PIGALL
O. Fresedo
INVITA A USTED A OIR SUS CONCEPTOS Y SU MELODY JAZZ

"Chantecler Dancing"
EXITO EXTRAORDINARIO
Paraná 440
El más lujoso dancing de Buenos Aires

Pelican Dancing
367 - MONTEVIDEO - 357
U. T. 38-Mayo 1346 - 0922
GRAN PRIMERA FIESTA DE GALA
La Sala Concertada se abrirá por la Cía. LUIS CONSTANTINI
Continúa abierta la inscripción de nuevos GRAN CONCURSO DE TANGO

METROPOLITAN DANCING
Pedro Iriondo 86. Lúcas (Moron)
U. T. 62-0101 - 0102
El único en Sud América con escenario giratorio
CAPRICHO DE TONGAS
MISS DAY - LOS MONTAROS
LUIS CONSTANTINI
PRECIOS POPULARES
Continuación: Pedro Iriondo 86 de 20.30 a 29 horas . . $ 1.—
Desde 29 hasta 4 horas . . $ 2.—
29.10 a 4 horas . . . . $ 2.—

Florida Dancing
GALERIA GUEMES (SUBSUELO)
Florida 165 - U. T. (31) 4121

Cabarets porteños
Las más selectas bailantas y atracciones
TRES SECCIONES DIARIAS

5. Navegación Aérea

$ 1.00 POR CADA LINEA O 6 PALABRAS

Escuela Dornier
Preparación completa de aviadores civiles. Gurruchaga 2262, U. T. 71 - 8806

5. Navegación Aérea

Aeropostal
Ultima hora para enviar cartas en el Correo para las diversas líneas de AEROPOSTAL A BRASIL Y EUROPA:
Vuelos a las 20
A PARAGUAY: (Eze.): M. Cosares - Uruguayana.
M. Pasandas martes y sábados a las 23 horas.
A COMODORO RIVADAVIA (Eze. R. Saenz-Bas Aires-Bahía Blanca-Trelew) martes y jueves a las 4 horas.
A RIO GALLEGOS: (Eze. R. Saenz-Bas Aires-Trelew) martes y jueves a las 4 horas.
A CHILE: (Eze. Mendoza) domingo.
Franqueo ordinario por kgramo: $ 4.00 el gramo; a Europa, $ 9.25 el gramo; a Paraguay, $ 3 el gramo.
Para más información, dirigirse al Transporte de pasajeros en las líneas Diag. R. Sáenz Peña 1000, 1er. Piso, Diag. R. Sáenz Peña 1000, 1er. Piso, U. T. 38 - 3366 - Avenida.

Aviones "Junkers"
Representantes
Berger Merting y Cía.
CALLAO 45 - 61

Comunicaciones

TELEFONIA O RADIOTELEFONIA

UNION TELEFONICA
SERVICIO TELEFONICO INTERNACIONAL
Llamadas de larga distancia al exterior, puede hablar con 29 000.000 de teléfonos en 32 países. Para detalles y tarifas, consultar la guía telefónica o llamar a U. T. 92.

6. Programas de Radio

$ 1.00 POR CADA LINEA O 6 PALABRAS

HOY, MARTES
L. R. 3

Radio Nacional
A las 15: Jazz Mundo y orquesta típica.
A las 16: Tipica Gómez; Susana Ocampo.
A las 18: Dúo Parodo - Hugo; rondalla Cautivita - Pitina Fernández.

L. S. 6

Radio Mitre
A las 15: Guillermo Cañones.
A las 16: Dúo Alvarado, chacarera.
A las 19: La Gerda, polka, por Pata Negra.
A las 20: Dúo Pulende; orquesta típica; Guillermo, canciones; Luisa Pulende, canciones; Hugo Pulende.
A las 21: Jorgina Bernaldi, recitantes, Ida Rosa Pereda; Jan Lorman, canciones.
A las 22.30: Audición especial ofrecida a la prensa de Porto Alegre (Brasil). Juan Max, canciones; Conjunto, pasodoble; precioso recital por los elementos de la mencionada

7. Actividades Deportivas

Doctor Félix Roca. Clínica
Médica y Ginecología. Avenida Forest 778.

Dr. Ernesto A. Dillon
Médico de los hospitales Británico y Rawson. Medicina interna. Consultas de 14 a 16. VIAMONTE 1635. U. T. 46-4155. Plata

Dr. Germinal Rodríguez
Clínica médica y sífilis
De 14 a 16 horas
CANGALLO 2661

Doctor Aja
Clínica
De 14 a 17 horas

Dr. Carlos Robertson Lavalle
Ex-interno de Patología Quirúrgica de la Facultad. Ex-interno de Clínica Quirúrgica de la Facultad. Ex-interno Hosp. Clínicas. Cirugía General. Tumores. Consultas de 14 a 16 y de 18 a 20. Tucumán 1533.

Prof. Dr. Atilio J. Costa
CORRIENTES 267

Dr. José Solari
Diagnóstico clínico-quirúrgico y radiológico
CALLAO 1400 Depto. 7 U. T. 41-7 horas

Dr. Carlos A. Pico
Alumno especializado enfermedades de oído, Garganta, Nariz. U. T. 37 - 2844

Dr. R. Pérez Calvo
Enfermedades de Niños e internas. De 14 a 16 horas. Av. Rivadavia 7000. U. T. 67 - 4071

Dr. Rogelio Brouca
Cirujano. Prof. suplente de la Facultad. Tucumán 1533. U. T. 35 - 3844

Bocio, Corazón, Asma, Reumatismos.
Dr. Goldemberg. Córdoba 2260. U. T. 47 - 7002. Consultas de 14 a 18 h.

Dr. B. González Troncoso
Consultas de 17 a 19. Santa Fe 3004. U. T. 71 - 2566

Dr. Melfi. Docente libre de Medicina
Ex-interno de Medicina. Del Crucero y Jaime. Martes, Jueves y Sábados de 17 a 18 hs.

CORAZON Dr. Montalbano, cra. Electro-Amplificador. Lunes, miércoles, viernes, de 14 a 17. Córdoba 1250.

Dr. Humberto E. Carelli
Avda. Alvear 1437. U. T. 41 - 9743

Dr. Horacio Raúl Gazia
Internas y Niños Ruidamente 1936. U. T. 41 - Palermo 1446

Dr. Fernando E. Clario
JUNCAL 1432. U. T. 41 - 5241 Plata

Dr. Mario Justo del Carril
Profesor de la Facultad. Ex-Interno del Hospital de Niños. De 3 a 5 horas
JUNIN 1248 U. T. 41 - 4697

8. Médicos

Dr. Daniel Calisti
Médico Hosp. Militares. Enfermedades. Internas. RIO BAMBA 972. U. T. 41 - 2502. Plata

Dr. Francisco Bueno
Clínica General
RAWSON 1651 U. T. 38 - 0007.

Dr. Pico Estrada
Profesor Facultad. Consultas: Martes, Miércoles y Viernes, de 15 a 18 horas.

Dr. Eduardo N. Sanguinetti
CLINICA MEDICA
MELO 2066 U. T. 44 - 4304

Dr. Carlos A. Troise. Médico del Hospital Moiño.
Enfermedades del Corazón. Consultas (Sagrosa y Junín). U. T. 67-0880. Floresta

Dr. R. Novaro
Profesor de Patología Medica
Consultas de 14 a 16 horas. CORRIENTES 1630

Diabetis
Dr. Arturo R. Rossi
VIAMONTE 1232. De 3 a 5. U. T. 38 - 3090

Dr. Nicolás Romano
Calle Uruguay Nº. 1022. U. T. 44 - 6245

Dr. F. Canevari
PAMPA 2450 U. T. 82 - 0132

Dr. Reynaldo Savage
Cirujano del hospital J. M. Ramos Mejía. Cirugía general. Calle Rivadavia Nº. 3049 U. T. 88 - 2762

Dr. Héctor Dasso. Clínica
médica. Consultas: martes, jueves y sábados
CARLOS PELLEGRINI 458

Dr. Tomás A. Ortiz Luna
Médico del Hosp. Clínicas. Córdoba 2051

ENFERMEDADES DEL PULMON

Nuevo Tratamiento Local.
Primero en Bs. Aires. Recién llegado de Tuberculosis. Asma. Bronquitis. Consultas. Dr. Vicente de Pablo. Rayos X. Charcas 1556. De 15 a 18. U. T. 35 - 8056. Mayo

Dr. Fidel R. Alsina
Profesor adjunto de la Facultad de Medicina. Especialmente Afecciones Pulmonares SAN JOSE 238. U. T. 38. Mayo 3402.

Dr. Juan A. Massa
TUBERCULOSIS Y ASMA
Cangallo 2440

Dr. Agustín Alvarez. Corazón y pulmones. Rayos X. Diatermia. De 14 a 16 horas. Av. Rivadavia 1312.

Asma, Bronquitos, Pulmón,
Internas. Dr. CRUCIANI. San Juan 3510 U. T. 87 - 0000

Tuberculosis
Asmatis y debilidad general. Nuevo tratamiento de óptimos resultados. Rayos X y ultravioleta. Gabinete Médico Moderno. CANGALLO 2115. De 15 a 19 horas Director: Dr. Rubegardoni (h.)

Dr. Pósleman
Tuberculosis. Rayos Ultravioletas. Corazón, Vesículas, Diatermia, Rayos X. Cons. de 14 a 16 h. C. Pellegrini 527. U. T. 2513 Junoni

Prof. C. Fonso Gandolfo
Tuberculosis y Enfermedades Infecciosas. CORRIENTES 1437. U. T. Mayo 7288

Dr. A. Pinto. Subdirector
Profilaxis y Asist. Tuberculosis. Dep. Nac. de Hig. Alsina Peña 661. U. T. 38 - 6844.

Dr. F. Martínez. Médico
Subdirector Profilaxis y Asistencia Tuberculosis. Dpto. Nacional de Higiene. ECUADOR 938 U. T. 47 - 5896

Tuberculosis Pulmonar y Asma
Consultas de 14 a 16 horas. Av. Rivadavia Nº. 1432. U. T. 38 - 1182. Mayo

Prof. Dr. Atilio J. Costa
CORRIENTES 267

Dr. Juan Pou. Enfermedades
del pulmón y clínica general. De 17 a 20. CORRIENTES 1437. U. T. 35 - 8123 de 16 horas. Director 2506

PARTOS - ENFERMEDADES DE SEÑORAS

Dr. Augusto L. Amatriain
Clínica Gral. Enf. Ovar. Sangre. Hígado. Tratamiento Menstruación. Cons. de 15 a 18 PIEDRAS 1000 U. T. 38 - 5165

Dr. Antonio D. Votta
CALLAO 132. U. T. 47 - 6196

Dr. Roldán Vergés
Jefe Consultorio del hospital Piñero
VICTORIA 725 Consultas: de 14 a 17

Dr. Luis S. Gismondi
Señoras y partos. Sentimos 440. U. T. 88 - 2373.

Dr. Numeier
URUGUAY 869 U. T. 88 - 6171

Dr. Marano. Del Hospital
RAMOS MEJIA. Partos. Enfermedades de Señoras. Mejico 3431. U. T. 88 - 1087 Consultas de 14 a 18 horas

Dr. Esquivel
Especialista en enfermedades de señoras y partos. Martes, jueves y sábados, de 15 a 18 horas. Uruguay 1126. U. T. 41 - 2603 y 49 - 3866

Dr. Domingo Iraeta
RAMOS MEJIA U. T. 38 - 3883

Doctora Gaudino
De regreso de Bs. Unidos. Prof. Supl. de la Facultad de Medicina. Diplomada en la de Paris, Medicina y Cirugía de Señoras. Cons. de 15 a 17. Viernes, de 15 a 17. CALLAO 87.

Profesor Julio Iribarne
CORDOBA 1839

Doctor Bianchini
Enfermedades de señoras y partos. Calle Gaona Nº. 926. U. T. 60 - 1866.

Señoras

Enfermedades de señoras. Matriz, Ovarios, Vírgenes, Ultra Violeta, Diatermia, Rayos X. Consultorio Pirineos 1000 SANTA FE 1066. U. T. 41 - 4791

ENFERMEDADES DEL ESTOMAGO

Hígado - Estómago
Intestinos - Colonos Dolorosos - Sangre Intensiva - Cálculos - Rayos X. Especialista Dr. PASCUALI. Calle 58, de 14 a 18 horas. Consultorio Pirineos 1000 U. T. 41 - 4641.

Dr. Lotito — Estreñimiento,
Reumatismo. Malaria 1546, Martes y Jueves, de 8 a 11.

8. Médicos

Tratam. de las Afecciones **Intestinales y Estreñimiento**
ENTEROCLEANER
Moderno procedimiento de grandes resultados
Dr. Mosta von Krogh. Tucumán 731, 3º. Depto. F. U. T. 31 - 8 18

GARGANTA, NARIZ Y OIDOS

Dr. Zambrini. Prof. Supl.
de la Facultad. Nariz y oídos. Dr. Nariz, Garganta y Oídos del Hosp. R. Mejía. Viamonte 736, de 3 a 5. Martes y miércoles

Dr. Benjamín S. González
Ex jefe de los servicios de Enfermedades de Garganta, Nariz y Oídos en el Hosp. Ramos Mejía. Profesor de la Infancia. Consultas de 15 a 18 horas. Callao 2600

Dr. Jorge C. Aubone. Enfermedades de garganta, nariz y oídos. De 15 a 18. Santa Fe 3566. U. T. 71 - 9452. Palermo.

Doctor Buasso
Garganta, Nariz, Oídos. Jefe del servicio del Hospital Militar. De 15 a 18 horas VIAMONTE 776

NERVIOSAS Y MENTALES

Dr. Luis Estéves Balado
del Hosp. Nac. de Alienadas. Adscripto a la Cátedra de Clínica Psiquiátrica. Consultas: miércoles y viernes, de 3 a 4 p. m. Montevideo 952 U. T. 42 - 7421. Plata

Nerviosos
Dolo, neur, nerosos, falta de vitalidad, insomnios, fatiga mental. Rayos X. Dr. C. Florent. Esp. ent. ment. y nerviosas. Arjentino 290. De 3 a 7.

OCULISTAS

Dr. Atilio F. Noceti
Del Hospital Alvarez. De 15 a 17 horas. Río Bamba 972. U. T. 44 - 6384.

Dr. F. Belgeri
De regreso de Europa, jefe de consultorio del Hosp. Alvarez. Ent. Mitre 1450. U. T. 35 - 8056.
De 15 a 18. Retirar bono

Dres. Adolfo Noceti y Atilio
Tiscornia. Enfermedades de los ojos — Consultas: Lunes, U. T. 31 - 1106

OJOS Dr. Juan F. Nocito. Jefe sala Hosp. Rta. Lucía. Lun., miércoles, de 13 a 15 horas. Consultorio, sáb., de 19 a 20. ESMERALDA 928.

PIEL Y VENEREAS

¡Tuberculosis! — Lea la obra del Dr. Bernardo Alvarez. Pídala a su dealil. Regala a su médico la aplique "Tuberculosis y enfermedades". Es "rara" ($ 10) que dicen en el Hosp. de Niños que la regalan a los que la piden. Invisible

Piel - Várices - Sangre.
Formas crónicas y rebeldes a otros tratamientos. Rayos X. Diatermia. Pueyrredón 1140, piso 1º. Consulta 8 a. Tr. 17 a 20 horas.

Bienorragia
Dr. JOSE ANTONIO ALMADA. Unicamente Martes, Miércoles y Viernes. De 20 a 22 Avda. Rivera 5707.

Dr. Horacio C. Trejo
Radiografías. Electroterapia. Rayos Ultravioletas. Calzos 1276. U. T. 41 - 2511. Consultas de 5 a 8 p. m.

Dr. Carrera, del Hosp. Salaberry, Piel y Sífilis. Rivadavia 759. U. T. 35 - 3393.

Venéreas, Sífilis, Impotencia.
Dr. Pérez Ramos. Rayos X. Diatermia. Rayos Ultravioleta. Cons. de 14 a 21 horas. Demarchi 2. U. T. CALLAO 567. Consultas, $ 5

CLINICA UROLOGICA
Secretos. Vías urinarias y Sífilis. De 15 a 18 horas. Cons. $ 10. Plata. Lavalle 1790. U. T. 35 - 8056

Dr. Malvicino. Especialista
en Piel y Venéreas. 8 a 12 y 14 a 20 hs. LAVALLE 918, p. 1º. U. T. 35 - 3653.

Venéreas, Sífilis, Diatermia
Ultravioleta. Abono económico. De 14 a 20 hs. C. Pellegrini 527. U. T. 2513 Junoni

Secretas - 914, y Clínica
Urinaria. Consultas: Lunes, miércoles, sábados, etc. Bienorragia agada, Prostatitis, Estrechez, Impotencia, Sífilis, Orquitis, Epididimitis, Cálculos, Cistitis, Cistoscopia, Rayos X. Diatermia. Consultas: Lunes, miércoles, viernes, etc. Curas garantidas sin dolor y económicas. Examen completo. Análisis Rayos X. Desde 8 a 22 y horas especiales. Médicos especialistas. Reservamos citas

Dr. Grimaldi. Cirujano jefe
de riñón, vejiga y próstata del Hosp. Balbiterry. Unicamente urinarias y sífilis. Santa Fe 1250 de 14 a 18 horas. Consultorio

Urinarias, venéreas y sífilis
20 médicos especializados
De 18 a 20 horas. CALLAO 2172

Dr. Fernández Verano
URINARIAS Y VENEREAS
Arenales 1453. U. T. 44 - 5845. Jueves

Dr. Schaff. Urinaria
Expec. del R. Alvear. Abreso económico. De 14 a 21. Consultas de 10 a 12. Ensayo Nº. 630.

Dr. A. Astradi. Prof. supl.
de la Facultad. Urinarias. Carlos Pellegrini 527. U. T. 2513 Junoni

Piel y Avariosis
Dr. Rivarosa. Del Hosp. Ramos Mejía. PARAGUAY 1250. U. T. 41 - 5165. Martes

Dr. Roberto F. Wernicke.
Ex. Hosp. Rosa. Alvear. Enfermed. de la piel. Tamarindo 1127. U. T. 2838. Junoni

HEMORROIDES

Hemorroides - Dr. Fontana.
Sin cuchillo ni dolor. Mitre 1450.

Hemorroides. Dr. Rez. Rep. Rosario. Rayos X. Diatermia. Varices, fístulas, sin operación. Solís 306, 2º, piso. De 14 a 18 horas.

KINESIOLOGIA

Carlos Hillcoat
Kinesiología y ejercicios curativos. De 9 a 13 y 15 a 17. Cabral 1721. U. T. 1742 Carnelos

9. Sanatorios y Clínicas

$ 1.— POR CADA LINEA O 6 PALABRAS

Clínica Médica y Dental
Ia medicina espec. Trat. naturalista. Cas. Gaona 2172. De 9 a 22 hs. U. T. 47 - 3855.

Instituto Arg. de Biología
y Quimioterapia. Análisis Rayos X. Rodríguez Peña 641. U. T. 37-7774. Mayo

9. Sanatorios y Clínicas

Sanatorio Lavalle
LAVALLE 1726. Directores: Doctores Ricardo J. Zarella. Clínica quirúrgica y Maternidad. Informes referentes a sus directores por sus respectivos médicos

Clínica del Dr. Gerardo Jerez. Ex jefe del serv. de Gineco-cirugía y ginecólogo del Hosp. Rawson. Cirugía y obstetricia. Consultorio de obstetricia. Diagnóstico médico. Charcas 2372. U. T. 11 - 7946. De 10 a 11 y 14 a 17.

"Clínica Juncal"
Dirigida por el Dr. ARNALDI. JUNCAL 1854. U. T. 41 - 2001. Junoni

Clínica del Dr. Linares
Venéreas — Sífilis
Curaciones por ahorro económico. Consulta: Internación. Modernos. Diagnóstico. Urinarias. Alta Frecuencia. Consultas: Lunes, miércoles, viernes, de 14 a 17 y de 18 a 21 horas. Rivadavia 5667. U. T. 88-2877

SANATORIO POLICLINICO
Directores: Doctores:
AURELIO GOMEZ y ENRIQUE FRANCI
Clínica quirúrgica, médica y Maternidad. Pensiones económicas. SOLIS 419-1417

Sanatorio Pueyrredón
DE CIRUGIA GENERAL
Pedernera 4-38 U. T. 2557. Flores

CLINICA PSIQUIATRICA
ENFERMEDADES MENTALES Y NERVIOSAS — TOXICOMANIAS
Director: Profesor doctor NERIO ROJAS.
Subdirector: Dr. JOSE C. BELBEY.
AV. B. Mitre 1862-66. U. T. 0231, Palermo

10. Dentistas

$ 1.— POR CADA LINEA O 6 PALABRAS

SIUTTI ALFREDO
Trasladó su consultorio a Pueyrredón 290 U. T. 0890. Duplo.

Dr. Miguel Elkin. Cirj. Dentista.
U. T. 31 - 2446

CLINICA DENTAL MATTIA
Ex Director de la Escuela de Odontólogos de Bolivia. Rivadavia 5786

Dr. Juan M. Rodríguez
Extracciones Anestesia. Cons. de 14 a 20 horas. Mayo, nuevos, abandon. C. Pellegrini 527. U. T. 0. 5297.

A 2, ext. sin dolor. A $ 30 dent.
comp. dentaire Plus, oro 22 kts. $ 10. Usted es más arreglo dent. vieja, dolorosas las nuevas. Trab. garant. Cons. gratis. Trabajo colonia

Dentista para Niños
Dr. CASTELLI Rivadavia 5640

Dra. María Gringauz
Cirujana Dentista. Pide de Clínica de un p. de C. Médicas, de 16 a 19. Médico 2464 U. T. Copo 7826.

MECANICOS DENTISTAS

Compostura de dentaduras postizas en 24 horas. Dentaduras completas, Carlos Pellegrini número 521.

Dentaduras. Se compra en el día a cualquier precio. Rivadavia 5640

11. Parteras

$ 1.— POR CADA LINEA O 6 PALABRAS

Matilde Habegue. Partos, embarazo, nervios. Carlos Pellegrini 650, departamento C, sin chapa.

María F. Zunino. Partera. Partos.
Consultas y curaciones por enfermedades médicas. Consultas de 14 a 16. Bonpland 1611 U. T. 35 - 4667.
Trab. 25 de Mayo 267. U. T. 35 - 5847.

Dra. Jorge Heriberto Martínez. ABOGADO Sucre Mitre 256.

Dr. Antonio Solari
ABOGADO Pte. R. R. Peña 668. U. T. 35 - 7020

Dres. Roberto J. Noble y C. Sanchirico Via 666. U. T. 33 - 7285. Avellaneda

Dr. Juan A. Prieto
ABOGADO. Lavalle 1283

Dres. Emilio y Ernesto Blagoin. Abogados. Reconquista 554. U. T. (31) 3020 - Quilmes

Dr. Manuel de Iriondo
Abogado. Florida 440. U. T. 31 - 1222.

Dr. Juan Luis Ferraroti
Abogado. Av. de Mayo 651. U. T. 38-1112

Dr. Bernardo Sierra
LAVALLE 710. U. T. 31 - 8176

Enrique Rolón
Abogado. VICTORIA Nº. 446

Dr. José Armando B. Seco
Abogado. Civil y Criminal:
AVENIDA DE MAYO 1390, Dr. piso

DIVORCIOS

Divorcios en Montevideo
Dr. CORDERO Corrientes 2293

MERCEDES (PROV. DE BS. AIRES)
DEPARTAMENTO JUDICIAL DEL CENTRO !

Dr. Carlos Jofre
Abogado Banco de la Provincia
MERCEDES (F. C. O.)

Guillermo E. Hernández
Abogado. Calle 37-267, Mercedes. U. T. 580

Estudio - Dr. Alberto Espil
Abogado. Av. Rivadavia 5000. U. T. 88 - 5265 50 Nº. 280, Mercedes (Prov. de Bs. Aires)

Echaire (hijo) y Morini
Abogados. Banco de la Provincia de Buenos Aires. General Mitre 267 Mercedes

ESTUDIO DE LOS DOCTORES
Luis y José Ojea
Calle Belgrano

Dres. Torres y Tamagno
Abogados Civiles, Comerciales y Criminales. Mercedes. U. T. 341. U. T. 254. Av. Arias Talcahuano 690, dep. B. U. T. 44 - 2212

Dr. Julio César Landini
ABOGADO
Carlos Landini, Escribano y
Contador Público. Procurador Nacional. Calle 25 Nº. 180. U. T. 218. MERCEDES

Dr. Juan Carlos Gorostiaga
Catudio Tucumán 1235, ter. piso. U. T. Mercedes. Bs. As. Mercedes 1235, Mercedes

Florencio Ortiz. Abogado.
Antonio Gappa
Procurador Nacional y Contador Público. Calle 25 Nº. 135. U. T. 41. Mercedes

Dr. Francisco H. Chapuis
Calle 25 Nº. 249, Mercedes

14. Abogados

Dr. Alberto Padilla
Avenida de Mayo 1370.

LAS DIVERTIDAS AVENTURAS DE "TROMPETA"

El Perro Cara Dura — Por George Studdy

Posta Restante de CRITICA y sus Agencias

Los Insertantes de Avisos Económicos Clasificados, pueden hacerse dirigir: la correspondencia a CRITICA, Sección Avisos Económicos Clasificados, Av. de Mayo 1326, o a la dirección de cada una de las Agencias.

Por teléfono U. T. 37 Riv. 0525 - 6 - 7 - 8, los avisadores pueden informarse si tienen cartas.

14. Abogados

AZUL (PROV. DE BS. AIRES)
DEPARTAMENTO JUDICIAL DEL SUD-OESTE

Dr. Agustín J. Carás
Bergara 681. U. T. 254, Azul, F. C. B.

Estudio de los doctores
B. T. Ronco y Silvio Ricci
San Martín 362. U. T. 325, Azul, F. C. B.

Estudio de los doctores
C. M. Hurreguí y R. Ferrón
Quintana, Buenos Aires 800. U. T. 625, Azul, F. C. Sur

Productos SOTO
Son medicamentos preciosos a base de jugos de plantas; fiebre grata, Riv. 0728. U. T. 66 - 2024. Flores.

ESTUDIO DE LOS DOCTORES
Benito N. y F. V. Valdivieso
ALBERTI 267. U. T. 277, Azul (F. C. S.)

Dr. Humberto Campagnale
Colón 783. U. T. 680, Azul. F. C. B.

Dr. G. César Goyanes
Colón 3691. U. T. 186, Azul, F. C. B.

BAHIA BLANCA
DEPARTAMENTO JUDICIAL
CORTA SUR

Estudio Jurídico del Doctor
Raúl Oyhanarte
Teléf.: 264, O'Higgins 43, Bahía Blanca

Emilio Díaz. Escribano
Juan Carlos Díaz. Abogado
BELGRANO 241, Bahía Blanca

Dr. Gustavo Perramón
Abog. Tel. Riv. 8z. Aires 172, B. Blanca

Dr. Bartolomé Fco. Vanoli.
Abog. Tel.: 2584. Gral. Paz 254, B. Blanca

15. Escribanos

$ 1.— POR CADA LINEA O 6 PALABRAS

Escribanía Casado Díaz
B. Mitre 1340, 2º piso, Buenos Aires
AV. R. SAENZ PEÑA 628. U. T. 27-7472

ATILIO F. PORCEL, TURRALDE
LAVALLE 710. U. T. 31-4788, Retiro

Hortensio Criscuolo
Escribano. Registro N. 341
25 DE MAYO 35. U. T. 35-8897. Avda.

Dr. Eduardo Augusto Garcia. Guatemala 4342. U. T. 71-5240.

Sandalio A. Pinasco. Escribano nacional. Maipú 55, San Martín, de 6 a 12 horas.

Heredia Hnos. Escribanos.
Avenida R. Saenz Peña 651. U. T. 35-2847.

C. A. Douset Martorell. Escribano Registro 277. Buenos Aires 1370, Sarmiento 628.

Eduardo C. Mustoni y Edecio R. Moyano
Lavalle 1390. U. T. 35 - 5384 - 6 Morón

INGENIEROS CIVILES

Raúl Carballo
Ingeniero Civil
PUEYRREDON 1390. U. T. 4453, Cuyo
JUAN B. ALBERDI 472

Domingo A. M. Bianchi. Ing. Civil
PUEYRREDON 1390. U. T. 4453, Cuyo

CARLOS GONZALEZ
Ingeniero Civil
LAS HERAS 3900

Enrique Dutty
Ingeniero Civil
RIVADAVIA 4923

PERFUMERIA

TOMAS MASOTTA
Afinado perfecto de acordeones de 1 del 1930 hs. Cons. gratis. Caseglio 439, secret. 215 y 16

Antonio Rouco Oliva
Av. de Mayo 1825. U. T. 31-1162, Riv.

16. Despachantes de Aduana

$ 1.— POR CADA LINEA O 6 PALABRAS

Alberto Fontana
26 DE MAYO 119. U. T. 33 - 1869

Arzeno y Moschini
Despachantes de Aduana
Bartolomé Mitre 556
U. T. 33 - 2170, Avenida

17. Socios y Dinero Pedido

$ 1.10 POR CADA LINEA O 6 PALABRAS

Sra. buena socia. $ 1.000, p. heladoría en marcha, uso Náptol. Laguna 1182.

18. Préstamos Hipotecarios

$ 1.10 POR CADA LINEA O 6 PALABRAS

Hipotecas. Doy dinero en cap. y provincia. Diag. Fernández, Corrientes 951, piso 1º, oficina 4.

Hipotecas. — Cap. y Prov. piso, fdo y amortizados. Ent. Ent. Juri. 4 de Héctor García Diag. Norte 917.

Acordamos directo cualquier suma, hipotecas iterales a plazos 10% y anortizables, sobre casas campo y construcciones en la capital y provincia. Rodríguez y Legumazón. Esmeralda 47.

Hipotecas lar. y 2as. y prov. doy dinero de $ 1.000 a 100.000, interés 9 por 6 meses, reserva. Bonos 868. U. T. 45-4604

19. Dinero Ofrecido

$ 1.10 POR CADA LINEA O 6 PALABRAS

Anticipo dinero, propiet. y comerciantes sobre muebles, cosechas, etc. A empleados, comerciantes y propietarios, acuerda créditos a 10, 20 y 30 meses. Banco Hipotecario Argentino, Calle Victoria 640.

E. González Arzac
Abel sobre sucesiones. Asuntos notariales. Riveraura. U. T. 6411 - 61, Av. 25 de Mayo 1234.

A empleados nacionales acordamos créditos en cuotas reconocidas 10 a 30 meses sobre cuotas mensuales, interés descuento. Sucursal.

Dinero a herederos sucesiones, acciones y derechos y en prenda. Hipotecas a interés bajo. Dinero a empleados nacionales y empresas de ciudad, a plazo fijo y cuotas mensuales. Ent. Ent. Juri. C. Gabriel y Cía. Charcas 972, Tel. U. T. 6411 - 61, Av. 25 de Mayo 1234.

Nuevo capital sin mil pesos, por prest. hip y amortizados. Ent. Ent. Juri. Dr. Héctor García Diag. Norte 917.

20. Restaurantes

$ 1.— POR CADA LINEA O 6 PALABRAS

EL MENU DEL DIA—RECOMENDADO

Restaurant y Bar "Cap Polonio" de José Bernardez y Cía. Corrientes 821 y 25 DE MAYO 222. U. T. 2561, Avenida

20. Restaurantes

En el restaurant Félix
SE COME BIEN Y SE BEBE MEJOR
Servicio esmerado. Cocina de primer orden.
CARLOS PELLEGRINI 1300. U. T. 37-2548

Después del café tome
Caña Quemada "Ideal"
EN VENTA EN TODAS LAS CASAS DEL RAMO

La Gran Bebida Argentina
Restaurant Hotel
"La Esperanza"
Serv. esmerado. Av. Forest 825 U. T. 04-2032

Restaurant "Verde", de A. Montana. Avenida Vértiz 1800. Salón de baile, reservados y glorietas. Especial: Ensaladas variadas y rusas parillas, cazuelas, criaciones, pescado a la andaluza y conejos

Restaurant "El Cóndor"
De Pedro Marzarotti. Especialidad: ravioles, parrilladas, Pulpo al Spleño, etc. Corrientes número 3390.

VINOS "BARBERA"
— y —
"Nebiolo" Argentinos
TOMBA
Son lo mejor de la Producción Nacional
Exíjalos siempre

SE COME BIEN
SE BEBE BIEN
Restaurant
"El Americano"
Cangallo 960. U. T. 35-0849

Restaurant La Sonámbula
El más antiguo y mejor de Buenos Aires
FUNDADO EN EL AÑO 1884
VICTORIA 384/400. Plaza de Mayo

Cervecería Alemana
FEDERICO LACROZE 3660. U. T. 73-1996

ARMENDOVILLE
El Restaurant - Teatro - Dancing más grande del mundo. A los precios del restaurant: restaurant de primera categoría.
NOTABLES ATRACCIONES

Salón Imperio
LAVALLE 768. U. T. 21 - 2034
LAS 2 MEJORES ORQUESTAS DE JAZZ Y TIPICA
SERVICIO ESPECIAL DE BAR. TODOS LOS DIAS, FIESTA DE BAILE FAMILIAR de 17 a 0.50 HORAS.

Vinos Battaglia
SON LOS MEJORES
FIDALGO 63 TODAS PARTES

Restaurant Julien. Esmeralda 501. Pedidos a domicilio. U. T. 31-1528. Plata de Amor: Bandeja. Desayuno al Mercado Martes. Seak Kodney Pie: Miércoles. Bouquet Donbe Champagne: Jueves. Canapés Toulouseine: Viernes. Chiquitín Pie: Sábado. Tripe a la Mode de Caen: Domingo. Paperas Parisienne. Los [illegible] vinos.

CONDIMENTOS SIN CORDAS
CON CINCO TA AMARGOS
PICKLES Y VINAGRES
OMEGA

Carabanchel
El Mejor Anís
Delicioso
Estomacal
Digestivo

21. Bares

$ 1.— POR CADA LINEA O 6 PALABRAS

Bar Mundial. Av. de Mayo y Sgo. del Estero. Casa especial en cocktelería

Glorieta "El Rosal"
SITIO TRADICIONAL PARA FAMILIAR
Av. San Martín 1425 Gran Orquesta

CABILDO BAR
Salón de Bebidas. Corrientes Nº. 792. U. T. 31 - 2043.

BARES AUTOMATICOS

AUTOMATICOS
Callao 400 y Triunviato 802
Próximos de cerrar. Instalación rigorísima completa

AHORRE. COMA BIEN
Lasta poco. Vaya al "EDEN LUNCH", AVENIDA DE MAYO 868, Casa Matriz.

AUTOMATICO "PELLEGRINI"
Carlos Pellegrini 222

AUTOMATICO "ONCE"
Hemos inaugurado el salón de su servicio más grande y moderno de la Ciudad. Bar Gran orquesta típica
RIVADAVIA 2893

22. Confiterías

$ 1.— POR CADA LINEA O 6 PALABRAS

SERVICIO DE TE Y LUNCH

Confitería "La Perla"
de Pedro Ferro de Lunch a Medio Pedidos a domicilio. Rivadavia 6800. U. T. 86-0658

"La Paris"
CHARCAS esquina LIBERTAD
Centro de reuniones selecto.
U. T. (41), 1908 - 10, Plaza.

Confitería "PALERMO"
De José S. Pérez Serrano 2453. U. T. (71) 3228. Pueyrredón 1280-86. U. T. 46-4126

Gastronómica
Empresa de Banquetes D'Amico, Argentino y Cía. Tucumán 1343. U. T. 35 - 6409

Unica casa Marron Glace a 6 $ el kilo. Viamonte 1212. U. T. 44 - 3063

Confitería "L'Algion"
FLORIDA 146. U. T. 33-4875, Mayo 6499
Servicio esquisito. Lunch, Desayuno, té, chocolate vino, cerveza, al precio de $ 1.40

Confitería "Ideal"
Suipacha 1371 esq. Libertad

Confitería "Tren Mixto"
LIMA 1791 esq. Sarmiento

23. Los Grandes Hoteles

$ 1.— POR CADA LINEA O 6 PALABRAS

¿Quiere Vd. comer bien?
GRAN HOTEL ESPAÑA
Se los Restaurant, Av. de Mayo y Balcarce
Comedores reservados. Teléfono 34 U. T. 34 - 1000 Riv.
FAMILIAR

Savoy Hotel
Avenida Rivadavia de Gran confort
Salón de Lectura
U. T. 37 - 7000 Riv

Palace Hotel
Increíble Gran Hotel confort
25 DE MAYO 222. U. T. 2561, Avenida

23. Los Grandes Hoteles

Paris - Cecil Hotel
Restaurant a la Carte
V. Porrón y Cía.
AVENIDA DE MAYO 1261

Londres Hotel
Victoria 286, esquina Defensa
COMODIDAD Y CONFORT
U. T. 9051, Avenida. Plaza de Mayo

Majestic Hotel
Avenida de Mayo 1371, Santiago del Estero
Lujosos departamentos
Habitaciones todas con baños

24. Hoteles y Casas de Pensión

$ 1.— POR CADA LINEA O 6 PALABRAS

HOTEL REGINA
PIEDRAS 122
En pleno centro, recomendado a familias y pasajeros. Buena habitación

Bmé. Mitre 1914 Hospedaje "Paris". Pensión completa $ 1; para familias: de $ 2 a $. Humanas higiene.

Hotel y Restaurant "GARAT"
De Vda. de Garat e Hijos. Precios sumamente módicos Bmé. Mitre 2852.

Hotel Mondariz, Tucuarí 83. Habitaciones p. p. sola, 2 c. pensión, $ 2 día, mes $ 55. Sala p. p. a baño, con pens., $ 150 Dptos. a fila, c. pens. mes $ 70

Hotel 12 de Octubre, Bolívar 431, aseo, piezas, día 2, 3 y 4, con pensión 1 pers. $ 4, 2 $ $, por mes desde $ 150.

Hotel Mar del Plata
Rivadavia 1771. U. T. 38 - 1269
Precios módicos

HOTEL IMPERIAL
Grandes comodidades para familias y hombres solos. Precio módico. Bernardo de Irigoyen 972. U. T. 48. Mayo.

Nuevo Hotel Castilla. 1 cuad. P. Once y 1 cuad. sub. Lacroze. Gran comed. p. fam. y h. solos, cuartos de $ 1, 1.20, 1.50 y 2. Pueyrredón 312.

25. Cigarros y Cigarrillos

$ 1.— POR CADA LINEA O 6 PALABRAS

El mejor regalo
Un hermoso estuche con 100 CIGARROS
"Gloria Cubana"
PIDA PRECIO A LOS ALMACENES
Suipacha 1015. U. T. 2604, Junín

26. Instrucción Pública

$ 0.60 POR CADA LINEA O 6 PALABRAS

ACADEMIAS

Curso ingreso, Medicina, Farmacia, Odontología. Laboratorio Bianchi. Paso 882

ACADEMIA de Corte, Ondulación Marcel y agua, tint., masaje, manic., depil.; enseña todos los días, diurno y nocturno. Ferrero Lara. Sarmiento 2164 U. T. 47 - 8000

Programa y requisitos ingreso Facultad Medicina, Farmacia, Odontología, gratis. Laboratorio Bianchi. Paso 882

CONSERVATORIOS DE MUSICA

Conservatorio D'ANDREA
CASA FUNDADA EN 1859
Diciembre 1930
Martes 16 y Jueves 18 - Sábado 20
Exámenes, alumnos externos

Conservatorio de Música
Falení — Rinaldi
DIRECTORAS: América Falení de Rinaldi
URIARTE 1212. U. T. 54 - 0847

Desde $ 5 y hasta $ 100 enseñ 2 meses piezas modernas y tactto piano, violín, guitarra, bandoneón, acordeón, mandolín, batería, solfeo.

J. De Caro
Méjico 2018

PROFESORES

Guitarra. Luis Verón, elementales, superiores y perfeccionamiento. Lerma 1075. U. T. 46 - 3826.

Guitarra prof. Jesús González, a domicilio y en San Juan 1148, 1526 - 22.

Maestra normal y profesora de taiano, en lecciones. Dirigirse a la calle Solombrero 3005. U. T. 1197, Urquiza.

28. Automovilismo

$ 1.— POR CADA LINEA O 6 PALABRAS

MARCAS Y NUEVOS MODELOS

Columbia
Sociedad Anónima Nacional de Seguros CONTRA TODO RIESGO
AEGUIRE SU COCHE
Av. R. Saenz Peña 616. U. T. 30-2023-31

ACCESORIOS Y REPUESTOS

Durack. Las mejores cintas para frenos. Tatuzek y Maczak. Tucumán 1743.

ELEVADORES de autos especiales para los pisos altos de los garajes.
L. A. DUFAUR y Cía.
Suc. Riv. Tel. 1524. Buenos Aires

Taller mecánico. Todas las reparaciones Tatuzek y Maczak. Tucumán 1743.

AUTOS USADOS - COMPRAVENTA

Firpo liquida autos usados todas marcas - Garantidos - Calles 646 y 648.

Estol y Cía. Adelantamos dinero sobre automóviles. Berisedad y reservas. Pueyrredón 1263.

Dutti y Cía. Camiones Chevrolet y autos usados liq. Bosco 377 y 379.

Antes de comprar automóviles y camiones, visite la casa G. PRITILE y Cía. Pueyrredón 1263.

El Trust del Automóvil. Einstondo y Cía. Rivadavia 2962, U. T. 47-3000. Antes de comprar un auto, visite nuestra casa, compramos autos de cualquier marca.

Autos de ocasión en buenas condiciones vendemos a precios reducidos Demarchi 2457.

Anticipamos Dinero sobre automóviles en consignación. Casa Tuzek. Pueyrredón 843 U. T. Cuyo 2056

Autos de ocasión, en buen estado. Pueyrredón 1263

28. Automovilismo

Eduardo Estanguet Ltda. (Local provisorio, Paraguay 1553) Ofrece los mejores automóviles usados. Si Vd. piensa adquirir un coche usado, infórmese siempre operación sin consultarnos. Tenemos un stock permanente, el cual ofrecemos a los mejores compradores por ser reparados en talleres y con absoluta garantía.
EXPOSICION DE COCHES NUEVOS
Chevrolet 1175 y Callao y Las Heras

G. Priull y Cía. Bmé. Mitre 1741. Grandes ocasiones Visítenos. Remates: miércoles y sábados

Benjamín E. Frigerio y Cía. Adel. Compra de autos. Seriedad reservas. Amp. Fac. Sta. Fe 3113. U. T. 71-6078

29. Compañías de Seguros

$ 1.— POR CADA LINEA O 6 PALABRAS

"Reconquista", Soc. Arg. de Ahorro. Caja central. Av. de Mayo 853. Unica compañía exenta del pago de todo impuesto

"La Positiva"
Compañía Argentina de Seguros
(Fundada en 1896)
SEGUROS SOBRE LA VIDA, CONTRA INCENDIO Y DE AUTOMOVILES, SEGURO GANADERO.
CAJA DE AHORROS
SARMIENTO 654
U. T. 33 - 0516 - 0517 - 0518. Avda. Cooperativa Telefónica: 394, Central

"Roma"
Compañía Nacional Argentina de SEGUROS GENERALES
Bmé. Mitre 434. U. T. 6038. Avda

El Sol Argentino
COMPAÑIA DE SEGUROS
Tratado sus oficinas a Florida 229, U. T. 33 - 5500. Edif. del Sen. Popular Argentino.

30. Administración de Propiedades

$ 0.90 POR CADA LINEA O 6 PALABRAS

Departamentos Económicos
y locales, se alquilan. Tral.: Sarmiento 873

31. Casas y Departamentos

$ 0.90 POR CADA LINEA O 6 PALABRAS

SE ALQUILAN

CASAS

Alquilo casita chica 4 habitaciones, vestíbulo, baño, piena de servicio, etc. Tacuarí 1938 bajos.

DEPARTAMENTOS

Alq. depto. 2 hab., 1 habitación, 2 cuadras subte. Bogotá 847 esq. Rojas.

32. Piezas y Salas

CON O SIN MUEBLES O PENSION

$ 0.60 POR CADA LINEA O 6 PALABRAS

SE ALQUILAN

Alquílase buena pieza en casa chica. Independencia 1829.

Se alquila pieza para persona sola. Venancio 2535 altura Boedo 1400

Se alquila sala, pieza y piecita amueblados, o sin muebles. Montevideo 560

2520 Santa Fe 2520. Sala o pieza reg. amueb., con pensión, a matrimonio o hombres solos, baño, teléf. y mucho confort.

Alq. 2 piezas c. o sin muebles, c. o sin pensión. Bolívar 1560, depto. 1.

Se alquila barato, com. y pieza, baños a elegir. Estados Unidos 2071.

Alq. a cab. pieza amuebl., indep. p. p. uso. C. Pellegrini 1051, dep. 8, p. 1.

Sarandí 21, se alq. pieza amuebl. para hombre solo o matrimonio.

Pieza amuebl. para caballero solo, con o sin pensión. Córdoba 827, 4o. piso, ofto. 8.

Sala y piezas bien amuebladas, con o sin pensión, baño caliente, teléfono, alquilo. Victoria 1894, 2do. departamento 3.

Piezas amuebladas con o sin pensión. Córdoba 817, dpto. 13, piso 7o.

Indep. salita, pieza bien amuebl. erg. alq., casa tran. t. confort, p. cabell. o dam., a ahora. Tucumán 1412.

En casa reg. alq. pieza s., baño, amueblada, sola, independiente. U. T. 4854, Palermo.

Sala con muebl. o no, pensión familia y tel. Alsina 2196, 1o. piso, dto. 8.

Salas y piezas reg. amuebl. alq. c. o sin pens., baño, tel., asc. Cerrito 551.

Se alquila piecita para hombre solo. Independencia número 2969.

Se alquila pieza para caballero, con pensión. Corrientes 1250.

Caballero joven, desea alquilar pieza amueb. con cama. Contestar A. S. M., a este diario. Precio y localidad.

Alq. regia pieza amuebl. c. pensión, teléf., y demás comodidades. Lavalle 837, 2o. piso, depto. C.

33. Pensión en Familia

COMIDAS, CON O SIN PIEZA

$ 0.60 POR CADA LINEA O 6 PALABRAS

Pens. en casa de fila. Potosí 3546

35. Arquitectos y planos

$ 1.— POR CADA LINEA O 6 PALABRAS

A $ 5 Planos aprobados por la Municipalidad, de 1, 2 y 3 pisos, de maquinaria para la habitación. Firma capital y provincia. Calle Chacabuco número 18 U. T. 1318, Riv.

A $ 3 Planos aprobados, $ 5 0. 8 Firmas Arq. Rivadavia 714

36. Empresas de Construcciones

C. REALI — Construcciones
ARQUITECTURA Y ESCULTURA EN MONUMENTOS
COMPRA Y VENTA DE BUVEDAS
JUNIN 1861. U. T. 54 - 0444, Cuyo

A $ 1.600 construyo piezas con garita, casa chica de 3 piezas, cocina, baño $ 2.000. Contado y plazo. San Martín 127. Oficina 55 y 57.

Casas y chalets edificados en lotes Da Rosa en capital y en provincia a p. y contado Cangallo 811, esc. 16. U. T. 3864, Avenida

José Cellerino y Cía. Espec. en trazar de todas las maneras. Luis Viale 2253. U. T. 54 - 1095, Flores.

Empresas de Pavimentación y Anexos

Luis Bozzini e Hijo Ltda. (Sociedad Anónima)
Cía. General de Pavimentación
Av. ROQUE SAENZ PEÑA 501, 7º, piso U. T. 33 - 4155-6-7-8

Alejandro Pincirioli
Empresa de yesería Obligado 2539

Tarcito, Occhi y Cía.
Av. Pte. Sáenz Peña 501. U. T. 33 - 0146

S. A. Juan Tarcisio e Hijos
Sarmiento 312. U. T. 2734, Avenida.
Venta perpetua de arena, cedida del río Uruguay (prov. argent.). Arena Oriental. Reclamaciones y dragados con dragas cangilones rehúse

José R. Torres
EMPRESARIO DE PAVIMENTADOR
Cuyo 463. U. T. 1848, Charcita

Juan Cattaneo y Cía. Empresa de afirmados. Florida 229, en criterio 717. U. T. 33 - 5407.

Cía. Arenera del Vizcaíno (Sociedad Anónima). Calle Cangallo 432. U. T. 3979, Retiro. C. T. 3290. Central Venta de Arena Oriental - Arena Oriental - Canto Rodado.

Santiago Ferrando
Dep. de arena oriental de todas clases y para jardín. Arena del río, pedregullo, piedra. Pedro Mendoza 2411/25 (Riachuelo) U. T. 38 - 3270 Barracas C. T. 38 - 3270 Riachuelo R. 4 Cabecera E. Usiglio (Este) Barracas (Pte. Pueyrredón). Avelaneda

Votta Solari y Cía.
Empresa de Afirmados
SAN JUAN 3271. BUENOS AIRES
U. T. 43 - 1888, Loria

Fresone - Michell Ltda.
Sociedad Anónima (en formación)
Empresa Arenera
SARMIENTO 212. U. T. 33-0126 Avda

Santiago Paletta
Empresario de afirmados José Mármol 1777. U. T. 1972, Rivadavia

Francisco Fresone
EMPRESA DE AFIRMADOS
Escritorio: Avda. de Mayo 860, piso 3º U. T. 33 - Avenida, 7148

37. Materiales de Construcción

$ 0.90 POR CADA LINEA O 6 PALABRAS

SE ALQUILAN

COLONIAL ESPAÑOL. Arquitos y sus materiales. Calle 25 de Mayo 1400 esquina Cangallo. Imágenes estilo Hispanoamericano y otros motivos en cerámica. Primera fábrica Argentina. Chubut y Campichuelo
Unión Telefónica 1277, Caballito

Vda. de Felipe Maggi
Cal, arena, cemento sanitarios
URUGUAY 149. U. T. 1972, Rivadavia

Vitraux D'Art M. Pla y Valor, completamente reorganizado, está en condiciones hoy de atender cualquier trabajo, con la rectitud y seriedad de siempre. Olmos 2142. U. T. 94 - 1455.

38. Artefactos y Artículos Sanitarios

$ 1.— POR CADA LINEA O 6 PALABRAS

Alcatraz Entre Ríos 145. Baños, lavat. etc., averías, accesorios

39. Artículos de Interés para la Mujer y el Hogar

$ 1 POR CADA LINEA O 6 PALABRAS

ADORNO PARA Fiestas y Casamientos
Casa Longobardi
BOLIVAR 280

Chocolatines "Uliche"
Colección más 11 distintas etiquetas
Con cada chocolatín un premio
por valor de $ 10 c.

Tinturas Permanent. $ 8.50
MAISON AMADEO
Instituto Perfumería Natural
L. Sáenz Peña 156 U. T. 38 - 4548
Consultas gratis

41. Manicuras, Pedicuros y Masajistas

$ 1.— POR CADA LINEA O 6 PALABRAS

Pedicuros Especialistas
Servicio Permanente - Sabos
COLMEGN
R. A. 84 U. T. 86 - 7 - 8

Manicura, recibe de 10 en adelante. Cangallo 1230, Dpto. K, 1er. piso, al fondo derecha

Manicuras, masajistas, francesas y rusas. Alfandre 1 y 1318 Tucumán 761, 5º piso, derecha

A domicilio masajes corporales faciales pedicuro para señoras. U. T. 35-1464 Melitor 2929

Masajistas francesas, moras. Cartas Calao 1744, depto. 21

Masajistas inglesa y francesa, jóvenes, atienden. Cangallo 1230, planta baja, depto. M. De 10 a 22 horas

Masajista manicura pedicura y japonesa, at. Venezuela 965, 1er. p., dep. D.

41. Manicuras, Pedicuros y Masajistas

Manicuras francesas, españolas. C. Cuba número 1744, depto. 21 (bajos)

Manicuras francesas, rusas, inglesas, de 10 en adelante. Cerrito 1046, C. particular

Manicuras, masajistas, atienden de 11 en adelante Charcas 1078

Manicura y masajista atiende de 10 a 22 Tucumán 978

Manic y masaj. francesas, atienden de 10 a 22. Mayo 813

CASAS DE BAÑOS

Palacio Arabe. Sulpacha 60. La Casa Más Completa de Sud America. Baños de todas clases. Pedicuro. Manicura Electricidad Médica

42. Artículos para Hombres

$ 1.— POR CADA LINEA O 6 PALABRAS

"Casa Longro"
No tire sus camisas usadas, llévelas a Longro, Rivadavia 1788. Compostura a precios módicos

Camisería fina. Especialistas en medidas, planchas y ajuares para novios
B. T. 27 - 0765

43. Radioteléfonía

$ 0.60 POR CADA LINEA O 6 PALABRAS

RECEPTORES, TRANSMISORES REPUESTOS Y ACCESORIOS

PHILIPS
EL PRODUCTO DE CALIDAD

FONOGRAFIA

"Gil", Importador de máquinas a coser y repuestos. Especialidad ortopédicas. Precios que asombran. Piezas de repuesto. Cangallo 1230. U. T. 50 Vocedades. Bernardo de Irigoyen Nº. 430

Fila. vende urg. soberb. ortofónica nuevamente, gil. mod., gran tubo, potente tima, e. equipo para radio y fono, tremo autom. $ 295, costó 1 950. Córdoba 728

45. Muebleria

$ 1.— POR CADA LINEA O 6 PALABRAS

F. Daffinotti y Cía.
Camas de bronce
Créditos Liberales
Corrientes 1263
Sarmiento 1114

Artículos Para Navidad y Año Nuevo

JUGUETERIA

Jugueteria Holandesa
Cangallo 877. Grandiosos surtido, juguetes, artículos adornos para Navidad, nacimientos, más barato que nadie.

Mercados

Mercado de Abasto Proveedor
Av. Lavalle Nº 3200 U T Mitre 0428

Mercado Monroe
Monroe Nº 2245 U T Belgrano 0712

Mercado Gral San Martín
Avda San Martín 4837. Cámara frigor

"CASA TRIGO"
Empuntos de cerdo, chorizos y longanizas. Productos exclusivos para los productos bajo el control sanitario de la Inspección Sanitaria Nacional
CHICLANA 3220. U T. 81 - 6572

"La Austria!" ¡Fca. de hielo y helados en la Bmé. Mitre 4 S. A. Tiene hermosos helados todos los precios de nuestra artículos. Ahora venden helados sencillos para litros a $ 1.20 docena, para medio litro a $ 0.70. Pertinos tipo Cotz a $ 0.16 c/u. Jabón para barba a 0.10 c/u. Helados de 1 litro a $ 1.20 y así todos nuestros artículos. Envíamos muestrario sin cargo a $ 10. Nuestra sucursal Por parte Laboratorio "Abrotesa" Defensa 113. Buenos Aires

46. Muebles de Ocasión

$ 0.90 POR CADA LINEA O 6 PALABRAS

Fila. vende por viaje, comedor, dormitorio, piano, orfel., living - room, sombras, juego de sala. Rivadavia 1472

Dormitorio y comedor Chippendale, nuevos, vende a familia, por apuratamiento. Suipacha 574, depto. A.

Aprovechen, ómica ocasión, regio dormitorio Chippendale, nuevo, 7 piezas, vende urgente $ 230, costó 2 mil pesos $ 340 juntos o separados Tacuarí 432

Familia vende por viaje comedor moderno, tapiz, $ 350; dormitorio estilo italia, muy lujoso, nuevo, $ 350. Alemán, Río 147.

Aunsternarme vdo. urg. regio comedor, dormitorio finísimos, claraboya, vestíbulo, etc. Victoria 1864.

Con toda urg. fila. vende suntuoso mobiliario, dormitorio estilo moderno, lujoso, comedor, cocina, sala de 5 piezas, moderno, $ 650, costó $ 2.550; escritorio c. regis. eléctrica, $ 750 sillones costó $ 600, costó 1.950; living-room c. magna cristalería, $ 250 costó $ 1.100, vitrina cocina, c. espacio para radio $ 290, costó 1.000; cocina, ducha directiva, sanitarios CORDOBA 728

Por necesidad vendo urg. dormitorio comedor chippendale nuevos. Virgilio 117, 4º, Warnes 600

47. Flores, Plantas, Parques y Jardines

$ 1.— POR CADA LINEA O 6 PALABRAS

A la casa Luis Costantini. Callao Nº. 21, U. T. 38 - 1421, Mayo, esmero para la construcción de parques y jardines, vidrieros en parrilla y cuatro arquitectos, plantaciones industriales de bosques y coníferas y montes frutales. Proporcionan de personal competente

48. Compraventa de Ropas y Objetos Usados

$ 0.60 POR CADA LINEA O 6 PALABRAS

A José. Paga bien ropa de hombre y señora, calzado y objetos en general. U. T. 47 - 1106.

Jacobo compra domic. trajes, obj. vestidos. U. T. 47 - 4272. J. E. Uriburu 539.

Vendo molino casé Hobart eléctrico. Las Heras 1326.

A. David. Compra ropa usada de hombre y obj. Junín 416. U. T. 47 - 1120.

Samuel paga bien trajes, calzado, objetos. U. T. 47 - 0886. Pasteur 431

Compro ropa, hombre y señora. U. T. 35 - 3460. Libertad 472

49. Compraventa de Negocios

$ 0.60 POR CADA LINEA O 6 PALABRAS

Tintorería c. instalación, vendo por enfermedad, buena clientela. Independencia 1870.

49. Compraventa de Negocios

Iraola, partera, vende su acreditado consultorio de 15 años existencia, por enfermedad. Belgrano 1146. U. T. 41-1873

51. Varios

$ 0.60 POR CADA LINEA O 6 PALABRAS

L. N. RONCORONI - Instalaciones de quemadores a petróleo, vapor, etc. Venta de aceites lubricantes 899. U. T. 21. Barracas 0850 0847 y Cooperativa

Tintas Elefante
Escribe con ellas y no letra cerr nermos y visible.

Lavadero "El Riachuelo"
Trapos para limpieza en general
J. JAURES 2300 Valentín Alsina

Productos Nevares
BUDINES — BOCADILLOS — BIZCOCHOS Y TORTAS Recomendados

Ferretería Bernhardi. Surtido selecto. Precios bajos. Pelos Coty $ 1.60. Kolinos $ 2.10. Cosquín 36. U. T. 64 - Lavalle, 822.

Fábrica de escobas
Sempiael 2147 U. T. 54 - Barracas, 1448

Strunzo y Lefranzolo Hnos. Especialidad en artículos para pesca, Ferretería y pintería en general. Victoria 1450/65. U. T. 38 - Mayo 2619

A depósitos y repartidores de almacenes, ferretías, etc., encontrarán el artículo más barato y de más fácil venta, consultando a Chorrosría 1261. U. T. 61, Urquiza, 0854.

Textum Puntum. Corbatas finas. TANDIL 3805. U. T. 67 - 0855

Estopas y trapos para limpieza de máquinas y automóviles. Ferretería, industriales 737. U. T. 63 - Volta, 1262 y 1258

"Trocadero moderno", zapatería para niños más perfecta del mundo. Palermo. Consuma calzado sport Flide. Industria Argentina

PATENTES DE INVENCION Y MARCAS DE FABRICA

Inventos y marcas Argentina. Agencia Castelazo, registro mundial. Lavalle 1334. U. T. 5806. Mayo. Informes gratis

CONSIGNATARIOS

Mihura y Cía.
Consignaciones en general
ALSINA 478, 3er. piso. U. T. 33 - 6311

Salaberry, Berceiche y Cía.
Consignatarios Defensa 138
Cendoya y Cía.
Consignatarios Avda. de Mayo 953

CAJAS DE SEGURIDAD

CAJAS DE SEGURIDAD
Vetere
N. T. Vetere y Cía.
BOLIVAR 472. U. T. 38 - 1285

LUSTRADORES Y ENCERADORES

Encero pisos $ 1 y $ 1.50, limpio casas. Se atienden pedidos hasta las 24. U. T. 46 - 8843. Antonio Bisso

Lustro, construyo, cambio color muebles, piano, etc. a domic. Ex capataz de Barri. Bmé. Mitre 2225. U. T. 47-1774.

Pintores, Empapelados, Etcétera

Pinto, empapelo, blanq. hoy mismo. Calle Talcahuano 61, 1o. dto. U. T. 2347 - 35.

ADORNOS PARA FIESTAS Y CASAMIENTOS

CASA PANDULLO
Empresa de adornos para fiestas y casamientos, toldos y lonas. U. T. 47 - 8007.

50. Corredores, Comisionistas y Representantes

$ 0.625 POR CADA LINEA O 6 PALABRAS

PEDIDOS

Corredores que visitan almacenes, ferreterías, etc. Vendamos artículos fabricados en Buenos Aires, Mendoza, Tucumán, Río Cuarto Bsd América. Arenales 2660.

Guerra de precios. Rebajó el pan, el harina, el azúcar, etc. y nosotros hemos rebajado todos los precios de nuestros artículos. Ahora venden nuestros agentes para litros a $ 1.20 docena, para medio litro a $ 0.70. Pertinos tipo Cotz a $ 0.16 c/u. Jabón para barba a 0.10 c/u. Helados de 1 litro a $ 1.20 y así todos nuestros artículos. Envíamos muestrario sin cargo a $ 10. Nuestra sucursal Por parte Laboratorio "Abrotesa" Defensa 113. Buenos Aires

60. Empleados y Dependientes Para Escritorio y Comercio

$ 0.625 POR CADA LINEA O 6 PALABRAS

PEDIDOS

Registro Nacional de Colocaciones". Balcarce 1038. U. T. 8116 y 7726. Avenida. Servicio gratuito para patronos empleados y obreros de ambos sexos. Servicio desocupados. Hay pedidos para obreros de oficios en general.

A toda persona que viva en el interior que quiera ganar mucho más que ahora, que quiera ganar fácilmente (resp

61. Servicio Doméstico
$ 0.50 POR CADA LINEA O 6 PALABRAS

PEDIDOS

Se necesita muchacha para trabajo livianos, con retiro. Independencia número 3395.

62. Oficios Varios Para la Mujer y el Hogar
$ 0.50 POR CADA LINEA O 6 PALABRAS

COSTURERAS, MODISTAS

Modista, ex jefa hermosa, tantearas a $ 15; taller y tapados, a $ 20, especialidad trajes de novia. Corrientes 124, U. T. 8240-37.

¡A vestir elegante! Creaciones propias, hechuras en 24 horas. Maison Rapa. Lavalle 1354.

ZURCIDORAS, ETC.

Zurcidoras, tejedoras, trabajo inapreciable, gamas, ahorro de tiempo, mucho en 24 horas. Alberti 32. U. T. 8741-47.

Zurcidoras, tejedoras, prof. Segura, todo trabajo. U. T. 8771. Maza. Lima 774.

¡Aprovechen! Vendo sábanas de 100 hilos, cambrón, desde $ 12 a 35. Viste Lavalle 1354.

Licitaciones Oficiales

Ferrocarriles del Estado

Expediente O. C. 897|30 A.3. Llámase a licitación pública para la provisión de cobre no arsenioso en chapas.

La apertura de propuestas tendrá lugar en la Oficina de Licitaciones del Departamento de Servicios Auxiliares, Sud José 180, piso, el día 8 de enero de 1931 a las 14.20 horas, en presencia de los interesados que concurran al acto.

Los Pliegos de Condiciones pueden ser consultados en la referida Oficina y retirados al precio de $ 2.00 m|nacional, en la Tesorería General, todos los días hábiles, lunes a viernes de 11.30 a 15 horas, sábados de 9 a 11 horas.

LA ADMINISTRACION.

Ferrocarriles del Estado

Llámase a las Compañías de Seguros con capitales argentinos, a la licitación privada para la contratación de SEGUROS CONTRA INCENDIO, cuyos detalles y condiciones figuran en el Pliego respectivo, correspondiente al expediente de compra No. 979|30, que puede obtenerse mediante el pago de $ 2.— m|n, en la Tesorería General de estos Ferrocarriles todos los días hábiles, lunes a viernes de 11.30 a 16 horas, sábados de 9 a 11.

La apertura de las propuestas tendrá lugar el día 19 de diciembre a las 14.20 horas, en la Oficina de Licitaciones del Departamento de Servicios Auxiliares, en presencia de los interesados que concurran al acto.

LA ADMINISTRACION.

Ferrocarriles del Estado

Expediente O.C.505|30. Llámase a licitación pública para la concesión de los espacios de propaganda, descarga, aplique y removido de afiches en boleas, en las estaciones La Aurora y Clodomira.

La apertura de propuestas tendrá lugar en la Oficina de Licitaciones del Departamento de Servicios Auxiliares, Sud José 180, Buenos Aires, el día 31 de diciembre de 1930 a las 14.20 horas, en presencia de los interesados que concurran al acto.

Los pliegos de condiciones podrán ser consultados y retirados en la referida Oficina, en las estaciones Santiago del Estero, La Aurora y Clodomira del F. C. C. N. Argentino y en la Superintendencia de Tráfico en Santa Fe.

LA ADMINISTRACION.

Ferrocarriles del Estado

Expediente O. C. 1920|30. Llámase a licitación para la provisión de machos para Stays.

La apertura de propuestas tendrá lugar en la Oficina de Licitaciones del Departamento de Servicios Auxiliares, San José 180, 4o. piso, el día 15 de diciembre de 1930 a las 15 horas, en presencia de los interesados que concurran al acto.

Los pliegos de condiciones pueden ser consultados en la referida oficina y retirados al precio de $ 2.00 moneda nacional, en la Tesorería General, todos los días hábiles, lunes a viernes de 11.30 a 16, y sábados de 9 a 11 horas.

LA ADMINISTRACION.

Ferrocarriles del Estado

Expediente O. C. 1395|29. Llámase a licitación pública para adquirir la concesión de la venta de diarios, revistas y libros en los trenes y andenes de las estaciones de la División Oeste del F. C. C. Norte Argentino.

La apertura de propuestas tendrá lugar en la Oficina de Licitaciones del Departamento de Servicios Auxiliares, San José 180, 4o. piso, el día 12 de enero de 1931 a las 14.30 horas, en presencia de los interesados que concurran al acto.

Los pliegos de condiciones pueden ser consultados y retirados en la referida oficina, en los días hábiles, lunes a viernes, de 11.30 a 14 y 16 a 18 horas, y los sábados de 9 a 11 horas.

LA ADMINISTRACION.

Ferrocarriles del Estado

Expediente O. C. 2063|30. Llámase a licitación pública para la provisión de material refractario, hierro, antimonio y cobre en lingotes.

La apertura de propuestas tendrá efecto en la Oficina de Licitaciones del Departamento de Servicios Auxiliares, San José 180, 4o. piso, el día 30 de diciembre de 1930 a las 14.20 horas, en presencia de los interesados que concurran al acto.

Los pliegos de condiciones pueden ser consultados en la referida Oficina y retirados al precio de $ 2.00 m|n. en la Tesorería General, todos los días hábiles, lunes a viernes de 11.30 a 16 horas, y sábados de 9 a 11 horas.

LA ADMINISTRACION

Municipalidad de la Ciudad de Buenos Aires

Diciembre 1o. de 1930.

De acuerdo con lo establecido en el artículo 7 del decreto reglamentario de la ley 10240 de noviembre 30 de 1927,

El Intendente Municipal

DECRETA:

Artículo 1o. — Hágase saber a todos los extranjeros radicados en la Capital Federal, que las oficinas del Registro Civil procederán a la inscripción de los mismos en el Padrón Municipal, durante los meses de enero, febrero, julio y agosto de cada año.

Art. 2o. — Publíquese conjuntamente con el presente decreto lo dispuesto en el artículo 3o. de la ley 10240, así como también la nómina de las oficinas inscriptoras.

Art. 3o. — Comuníquese, etc.

(Fdo.): José Guerrico-J. Bayetto.

Artículo 3o. Ley 10240. — Tienen derecho a voto en las elecciones municipales, pero no están obligados a votar, los extranjeros inscriptos, mayores de edad, con residencia en el municipio, anterior a dos años, por lo menos, al tiempo de su inscripción, que no tengan ninguna de las inhabilidades de la ley 8871, que sepan leer y escribir y que comprueben, además, alguna de las siguientes calidades:

Ejercer profesión liberal o ser contribuyente, dentro del municipio, a las rentas de la Comuna, o de la Nación, en concepto de patentes o por contribución directa, siempre, que la suma que se pague a la Municipalidad o a la Nación sea separadamente o en total, superior a cincuenta pesos moneda nacional por año. La calidad y la identidad deberán ser comprobadas en el acto de la inscripción en el Registro Electoral: pero los extranjeros que votan por ser contribuyentes, deberán en el acto de votar, comprobar que abonan la suma de la calificación para el año en que la elección se verifique, a los efectos de esta disposición, las boletas de patentes y contribución directa serán otorgadas a nombre del contribuyente. Podrán también votar los extranjeros que casados con mujer argentina o siendo padres de uno o más hijos argentinos legítimos, paguen dentro del municipio un alquiler anual de doscientos pesos moneda nacional.

OFICINAS INSCRIPTORAS

Sección	Calle	N.
1a.	Rivadavia	8151
2a.	Rioja	1791
3a.	General Hornos	1083
4a.	B. Pérez Galdós	347
5a.	F. Cayetano	65
6a.	Rivadavia	4128
7a.	Rawson	58
8a.	Saavedra	1241
9a.	Tucumán	2784
10a.	Pasco	255
11a.	Lavalle	2632
12a.	Pavón	1609
13a.	Alsina	1057
14a.	Esmeralda	625
15a.	Warnes	60
16a.	Cuba	2061
17a.	Cabildo	830
18a.	Santa Fe	3588
19a.	Santa Fe	2453
19a.	Paraguay	1050

67. Remates Particulares y Judiciales

JUDICIALES

A. C. TAQUINI y Cía.

BARTOLOME MITRE 475 U. T. 33, Avenida 5319

JUDICIAL. — Juicio 1647|37, en terreno de 22m88 de frente por 45m08 al N., 44m34 en el contrafrente, 26m01 en su costado Oeste. Base $ 44.070.

EL LUNES 22 DE DICIEMBRE, a las 16.30 horas, en nuestra Bmé. Mitre 475. Orden del señor Juez Dr. Cerdeira Iramain, secretaría del Dr. Jaén, en los autos: Sociedad L'Union et Secours Mutuels contra Diálogo Angela Re de y otros. Certifico seña en venta esta ordenada, Buenos Aires, diciembre 5 de 1930. — Luis F. Jaén, secretario.

CASAL & Cía.

JUDICIAL. — En la provincia de Santa Fe, Departamento San Cristóbal, Colonia Mons. Villa, lotes 5, 20, 21 y 22 de c., ubicados entre las estaciones Monte Vera y Vera y Varela Casper especial para agricultura, ganadería, sin gravámenes y con las de las mejores aguas de la provincia.

EDICTO JUDICIAL

Por disposición del señor Juez de Primera Instancia en lo Civil, Dr. Abelenda, secretaría del autorizante, se hace saber por el término de quince días que en los autos Martínez de Manzitta contra Jacobo Tarnovsky han sido designados los martillieros Casal y Cía. para que procedan a la venta en pública subasta de los inmuebles de que se trata, a las 16 horas, en el local de nuestra oficina capital, el próximo día 5 de enero, a los siguientes números: 14 y 16 de la Sección Rivadavia, con 10 de frente al Sur, por 50 de fondo, y frente al Norte, superficie 1.250 m. c., sobre el costado Oeste, la casa construída sobre el solar E. Ma.-4: 1 casa de 3 piezas, cocina, baño y W. C., techos de zinc, cielorrasos,

EL PREMIO CAPITAL PRESENTA A M. DE FONDO, SEGONZAC Y SALTEÑO COMO CANDIDATOS

El Ultimo de los Premios Clásicos del Año Actual

La Ocasión de Hacerse Clásico Una Vez Siquiera

Las condiciones del premio Clausura han sufrido muchas modificaciones. Este año el programa clásico establece que esta carrera sea "un handicap" para productos de tres años que no hayan ganado clásicos".

Es brinda de este modo la oportunidad de hacer un ganador clásico de un modesto competidor de la temporada.

Nos imaginamos que la inscripción resultará abundante. La lista puede anticiparse constituida de la siguiente forma: Salsiff, Alvarado, Piñero, Cenil, Signum, Reloj, Santos Lugares, Zumbón, Clavijera, Insensato, etc.

Productos todos que, equilibradas sus probabilidades por el handicap, han de brindar una carrera interesante.

Cualquiera de los citados en primer término tiene de su parte la chance que les conceden las performances conocidas. Y para mayor abundancia de datos en favor de algunos de ellos, tendremos el resultado de la prueba que sobre 2000 metros se disputará el domingo en sexto término del programa.

En ella han de encontrarse varios de los nombrados y será, muy posiblemente, de su resultado que tengamos el elemento de juicio más seguro para decidirnos por la elección del candidato.

El premio Clausura cerrará nominalmente la llamada temporada clásica, siempre en realidad no hace sino terminar el programa del año. Inmediatamente después, el primer domingo de enero, se vuelve a empezar ese programa con el clásico Apertura, y seguiremos hablando de la temporada clásica como si ésta fuera de meses nada más.

Instituto Medico Internacional
BLENORRAGIA
CURA RAPIDA SIN LAVAJES
SIN TRIPALAVISA SIN DOLOR
Horarios de 9 a 12 y de 15 a 21
BRASIL 923 Consultación

GRANDES OFERTAS "SAGA"
PARA MAÑANA SOLAMENTE!
Precioso
VOILE FRANCES
SOLO PARA MAÑANA
metro $0.38
ANCHO: 65 centímetros
Una colección incomparable de gustos nuevos! Vele sin goma ni apresto, especial para vestidos, batones, almohones, delantales de señora; vestidos, pijamas, delantales
Rige tambien para estas ocasiones
EL GRAN AGUINALDO SAGA
con $ 15.000 de PREMIOS
Por cada $ 5.- de gasto en cualquier departamento, Saga entrega un cupón para participar del sensacional aguinaldo de $ 15.000.- de regalos!
Para mañana solamente
DELANTALES LINDISIMOS!
Lisos en varios colores. En brin crudo. A cuadros grises. Con religiosa, cinturón y bolsillo. Botones nácar. Cuello sport. Cortados como vestidos!
SOLO PARA MAÑANA
$ 2.85
SAGA
Av. de Mayo - Perú - Rivadavia

Con la Base del Capital se Inscribió para el Domingo

Otro Programa Nutrido de Inscripciones y Promesas Tendremos el Domingo

El premio Capital, que fuera siempre un interesante cotejo entre los representantes de una y otra generación en la training, se reducirá esta vez, debido a la importante carrera organizada en Maroñas para la misma fecha, a un cotejo entre elementos de muy inferior categoría a los de otras jornadas pasadas.

No por eso dejará de ser, como carrera, una prueba llena de atractivos.

Júzguese de su composición después de las ratificaciones de anoche:

Mar de Fondo 60 kilos, E. Orduna.
Sobrio 52, (dudoso).
Saltaño 52, J. Garrido.
Whig 52, F. Ortiz.
Knock Down 52, P. Cuchinelli.
Segonzac 52, J. Canal.
Sambenito 52, X. X.

Hasta ahora Saltaño y Mar de Fondo tienen las mayores probabilidades.

Una ordinaria de entrada

Para perdedores de cuatro años y más edad es la ordinaria de la prueba inicial del domingo. El lote de aspirantes es numeroso y por el estado y performances o ejercicios de algunos, cabe señalar como principales candidatos a Ulilo, Señalero, Jackman y Cumpá.

Las carreras de perdedores

Seis potrancas y el doble número de potrillos se han dado cita en las pruebas de perdedores.

La reciente performance de Surpriso no parece ser lo suficiente para oponerse al triunfo de Aguaviva o Buena Racha, que debuta muy bien preparada.

Skipper, Brogue y Trafuí, que conocen el ovalo, deberán emplearse para adelantarse a Vidmar, que debuta "puesto".

Una prueba interesante

La sexta carrera ha de ser una de las de mayor atractivo del programa.

En efecto, sobre 2000 metros se han dado cita algunos productos ganadores, de los cuales se destacan Piñero, Santos Lugares, Salsiff y Whig, al opta por esta carrera.

Los handicaps finales

Una enorme cantidad de "tres años" se ha dado cita en el handicap de la milla. Estos, de acuerdo a su ventajosa calificación, ofrecen estas una situación preponderante, y de ellos se destacan Monanti, Insensato y Vindicta. De los mayores vale citar a Sanscrit y Criollo Viejo como más autorizados al triunfo.

El handicap final se da lo más sobre que puede pedirse. No hay duda que es Chispero, dueño ahora, el candidato obligado.

Una condicional

¿Correrá Stix? Si es presentado es será el candidato y de no correr, como siempre, confiaremos en Grock o en Quelón, o en Casualidad.

PROFESIONALES QUE TRIUNFAN EN EL H. PLATENSE

Lorenzo Fa, Julián Roncales, G. Greme, J. Vecino y no Hablemos de Otros Amigos

El hipódromo platense, aunque no marcha con la regularidad que lo hará en breve, resulta un poderoso auxiliar para el gremio de profesionales y para los propietarios y hasta para los criadores.

El domingo anterior ganaron simpáticos y competentes entraineurs y jockeys, entre los que merecen destacarse F. Peñaranda, que está en plena racha Guaraní; Antonio Torres, especie de Maschio platense; Julián Roncales; José Vecino — único competente que llevó con habilidad al triunfo a Zaida — Lorenzo Fa, y otros muy conocidos en el hipódromo de Palermo.

Vemos complacidos que todos estos profesionales se comportan con la corrección impecable que lo hacen los honrados y laboriosos. Sus caballos salen a la pista lucienido estado respiandeciente y ganan carreras espléndidas. Pronto irán saliendo a la superficie otros profesionales radicados en La Plata, a los que habrá que ayudar enviándoles caballos y facilitándoles elementos.

Algunos Trabajos Hubo Esta Mañana

AGUAVIVA con Canal, 2600 metros en 1'41" 2/5.

ZANNI con Manini, 1600 metros en 1'38" 2/5.

STIX con el peón, 2000 fácil.

POLICIANO con Lofiego, 1800 en 1'54" 3/5.

SALSIFI con Garrido, 2000 flores.

TAPAO con Deleuteux y Apriete con Gutiérrez, 1000 en 59" 2/5.

GROCK con R. A. Fernández, 1000 metros en 1'1".

SEGONZAC con Canal, 1000 metros en 1'1" 1/5.

YATAGANCITO con Pedro Costa, y Criollo Viejo con el peón, 800 en 47" 3/5.

MISS BRECK con Deleuteux y Lucifero con Garrido, 2200 en 2'21".

MATUNGUE con Reparaz, 1700 en 1'50".

SORTILEGIO con Orduna y Trafui con Canal, 1800 en 1'33" 2/5.

CAMPOFLOR con Gutiérrez, 1800 en 1'55" 4/5.

FACON CHICO con Orduna, 1800 en 1'34".

READY con Pucineri, 1800 metros.

Cuatro Caballos Notables se Encontrarán el Domingo en el Premio Centenario

Cocles, Pundonor, Retumbo y Sanjil Intervendrán en la Gran Carrera del Domingo Próximo, en Estado Inmejorable. La Yunta de Maschio Será Favorita

SANJIL PUEDE REPETIR LA HAZAÑA

En el Hipódromo Nacional de Maroñas se disputará el próximo domingo la gran carrera instituida en honor del Centenario del Uruguay, y especialmente del Centenario del Uruguay su gran performance del premio Buenos Aires, entonces creemos que sería difícil poder vencerlo.

Sanjil y Retumbo

No fué la fortuna únicamente el factor que decidió el triunfo a favor de Sanjil en los 2.000 metros del clásico Buenos Aires; el jóven de Spike Island ganó por sus caballos, haciendo gala de facultades excepcionales y demostrando que es capaz de volver a ganar cualquier carrera parecida. Su entraineur — una de las figuras más competentes de nuestro turf — afirma que su caballo tiene que aumentar de aquella carrera a la del próximo domingo. Vá, pues, a Maroñas, con su crack Sanjil, dispuesto a no dejarse vencer sin antes obligar a sus contrarios a emplear un tiempo nada común. La dirección del descendiente de Spearmint será confiada al jockey E. Lemos.

Retumbo acaba de ganar fácil una carrera de 2.500 metros en el hipódromo de Maroñas, pero esta vez sus contrarios son de otra categoría; son de la categoría a que pertenece el hijo de Rico. Con Pundonor ha medido sus fuerzas en el clásico Comparación, de cuyo primer puesto fueron distanciados amplios. Falta ahora el cotejo con Sanjil y con Cocles... Ello tendrá lugar el próximo domingo en las clásicas pistas del vecino país y se agrega a esa lista el crack Pundonor.

Son casi todos parejos y sería difícil hacer un análisis exacto de los distintos valores de cada uno de los competidores. Sin embargo; si Pundonor repite en el Centenario del Uruguay su gran performance del premio Buenos Aires, entonces creemos que sería difícil poder vencerlo.

Sanjil y Retumbo

No fué la fortuna únicamente el factor que decidió el triunfo a favor de Sanjil en los 2.000 metros del clásico Buenos Aires; el jóven de Spike Island ganó por sus caballos, haciendo gala de facultades excepcionales y demostrando que es capaz de volver a ganar cualquier carrera parecida. Su entraineur — una de las figuras más competentes de nuestro turf — afirma que su caballo tiene que aumentar de aquella carrera a la del próximo domingo. Vá, pues, a Maroñas, con su crack Sanjil, dispuesto a no dejarse vencer sin antes obligar a sus contrarios a emplear un tiempo nada común. La dirección del descendiente de Spearmint será confiada al jockey E. Lemos.

Retumbo acaba de ganar fácil una carrera de 2.500 metros en el hipódromo de Maroñas, pero esta vez sus contrarios son de otra categoría; son de la categoría a que pertenece el hijo de Rico. Con Pundonor ha medido sus fuerzas en el clásico Comparación, de cuyo primer puesto fueron distanciados amplios. Falta ahora el cotejo con Sanjil y con Cocles... Ello tendrá lugar el próximo domingo en las clásicas pistas del vecino país y se agrega a esa lista el crack Pernambuco, entonces el cotejo será sin duda sensacional y ofrecerá el mayor interés. Todos los profesionales que intervienen en esa carrera están encantados del estado de sus caballos, y todos van a la fiesta con entusiasmo y con probabilidades de éxito.

LA PORO GANO UNA CARRERA EN EL H. INDEPENDENCIA

Es Una Hija de Grifo (Botafogo en Gaditana por Stiletto) Que Puede Resultar

Hace algunos años, un nuevo turfman, el señor Cándido de la Torre, se inició con entusiasmo en las lides del deporte hípico. Había triunfado en las Exposiciones de Toros y ese, que debe de ser un deporte interesante, necesitaba un motivo más para completar la obra: una escuela en Palermo. Y fué así como un día adquirió el primer caballo, luego otro más tarde una potranquila y así llegó a criar con Grifo, un Potro que es en la actualidad está en su establecimiento donde algunas crías interesantes. Ahí está La Poro, ganadora el domingo en el hipódromo Independencia. La falta suerte para lograr la victoria en Palermo, pero aun tiene tiempo.

Grifo, el p. dre, inició su campaña un poco tarde y con toda mala suerte; sería en la vanguardia de un crecido lote, dirigido por el jockey M. Lema, y al pisar la pista recta, se trabó por correr demasiado contenido, rodó y salió mal lastimado del accidente. Largos meses pasó en duro, y finalizamos el año, pero su campaña quedó de hecho truncada. Grifo habría sido, sin duda, un gran caballo.

Es posible que resulte un pedrillo discreto o por lo menos productivo.

BICHOS COLORADOS
Si le pican
No se rasque aplíquese
Untisal
DONDE LO PONGAN CALMA

Consecuencias del Exceso de Caballos en Algunos Studs de Nuestro Turf

No es Posible que un Hombre Pueda Atender Más de 25 Caballos Discretamente, ni Enterarse de lo Que Pasa en Una Caballeriza Donde Existen Más de Setenta

En ocasiones es frecuente observar que profesionales que tienen a su cuidado cuatro o seis caballitos suelen realizar campañas más parejas que los que son que cuentan con numerosos animales de elevados precios. Lo normal sería que un entraineur tomase a su cargo unos 25 o 30 productos, cuando mucho, para ser verdadero responsable de sus triunfos y de sus fracasos. Todo lo que sea atender más de 30 animales será mistificar y dejar la caballada en poder de peones, de capataces o al albur... Existen algunos cuidadores de Palermo que tienen más de cincuenta caballos, en tanto que otros, con los mismos conocimientos, apenas si pueden ir tirando... Es que los patrones se van recostando hacia el sol que más calienta, y cuando quieren acordarse están achicharrándose, pero sin poder defenderse... Una vez dentro no es posible dejarlos salir más... sobre todo si pagan puntualmente las pensiones.

El negocio de las pensiones es el verdadero negocio de algunos cuidadores... Cobran más de 200 pesos por cada caballo y reunan un excesivo número haciendo totales enormes en concepto de pensiones. Ahí está el verdadero negocio, y de ahí que haya en el Hipódromo Argentino profesionales con varias propiedades, con caballos propios, con varios automóviles y convertidos en verdaderos potentados, mientras que la mayoría de los propietarios apenas si pueden abonar las pensiones.

Refiriéndose al número excesivo de caballos que tienen algunos entraineurs, decía un experto en materia de entrenamiento: "hay en el Hipódromo Argentino quien no ha tenido todavía tiempo para ver galopar a los potrillos, y quién sabe si los conoce a todos".

Es indudable que el exceso de caballos en una ecurie donde también son varios los patrones, resulta funesto para algunos... Sobre todo para los que andan un tanto apurados y quieren ganar a toda costa para defender las pensiones... Esos van completamente al muere. Y no son pocos los que están en esas condiciones precarias...

Por otra parte, los entraineurs que están en condiciones de cuidar productos de su propiedad, se indudable que sí sacan alguno buenos descuidan de hecho el entrenamiento de los ajenos — como es lógico suponerlo — y sólo cuando han hecho su campaña los propios, inician las actividades los ajenos... Eso también es una verdad como un templo, pero el adulanismo reinante que impide a la mayoría de los comentaristas decir la verdad y defender los intereses de la mayoría, que son los que verdaderamente deben defenderse.

Hágase una serena inspección de lo que está pasando en Palermo; obsérvese lo que día a día registran las crónicas y entonces se llegará a la realidad: el entraineur que tiene caballos de su propiedad es forzosamente para los patrones. Y si además del entraineur hay de por medio el jockey... Entre la participación, o con la verdadera propiedad de los caballos, entonces se llegará a una conclusión única: a turf es para media docena, únicamente... Sobre estos temas tan interesantes hemos de insistir, porque los jugamos de vital importancia para nuestro turf.

HIPODROMO ARGENTINO

Inscripciones para el Domingo Próximo

PREMIO MAMELUKE
Distancia 1800 metros

Le Marechal	Invasor
Ready	Minutiyo
Ulilo	Maira
Navajazo	Policiano
Señalero	Yatagancito
Tapao	Mi Cumpa
Jovial	Double Takie
Tornillo	Tackman

PREMIO SERIO
Distancia 1600 metros

Buena Racha	Surpriso
Sargenta	Ser Filiy
Malenita	Aguaviva

PREMIO ZARPAZO II
Distancia 1800 metros

Escobizo	Brogue
Sortilegio	Warrant
Vidmar	Telen
Irá Lejos	Campo Flor
Sagro	Guarango
Skipper	Trafuí

PREMIO MACON
Distancia 2200 metros

Miss Breck	Grock
Stix	Invasor
Casualidad	Quelón
Lucifero	Arco Iris
Francamente	Plegaria
Araucano	Malfés

PREMIO CAPITAL
Distancia 2500 metros

Mar de Fondo	Knock Down
Sobrio	Segonzac
Saltaño	Sambenito
Whig	

PREMIO DON PIZARRO
Distancia 2000 metros

Sobrio	Mingo
Stos. Lugares	Piñero
Reloj	Goyito
Destructor	Salsifi
Whig	Sambenito

PREMIO KING LOMOND
Distancia 1600 metros

Vindicta	Fósforo
Pacón Chico	Leguleyo
Cabochard	Zanni
Apriete	Pignolla
Veneno	Komolux
Criollo Viejo	Sanscrit
Monanti	Garoto
Feliz	Insensato
Procela	Kapurtala

PREMIO BARRANQUERO
Distancia 3500 metros

Chispero	Petrópolis
Pincerata	Kali
Silver Age	

Varias Noticias

La ecurie LA GUITARRA cambió de entraineur. La cuidaba Benjamín N. Sánches y pasó a poder de W. S. Gorgonovo. Tiene tres pingos: Cancionero, Aragón y La Peroxa.

18LA FUERTE reaparecerá en poder del trainer M. Acosta.

F. CUCHINELLI, que el jueves para Montevideo, donde dirigirá a Pundonor en el Gran Premio Centenario.

SEÑORONA tuvo un serio incontrariar, y se dieron vuelta las herraduras. Por eso corrió tan mal.

Mingo es Candidato Para ir a La Plata

Después de la carrera final del último domingo, en la que demostró la más conciluyente inferioridad, decaído de haber llegado último, en una pista que le era conveniente, creemos que ya está demás en el hipódromo Argentino; ni con pocos kilos; ni con Iola ni con Leguisamo, es capaz de ganar en las pistas de Palermo. Después de ver hasta dónde es capaz de llegar en las carreras handicap, ya está resuelto el porvenir: debe ser enviado a cualquiera de los hipódromos del interior, pero no con muchas pretensiones... Es lo que se llama una verdadera droga. No hay duda de que Mingo anda en la mala de verdad. Tener en su ecurie animales de la categoría de Mingo, es tener un verdadero ternero en lugar de un caballo de carrera.

ALIANZAS MODERNAS
MEDIA CARA, ORO 18 Kies. 4 GRAMOS c|u.
EL PAR a $ 15.— con su Grabado
ALIANZAS MODERNAS
MEDIA CARA, PLATINO PURO. 4 Gramos c|u. Con su Grabado.
CADA UNA, Neto, $ 30.—
SOLITARIO
Todo de Platino Macizo. Un Brillante y 8 Brillantitos. Lo Exhibimos en $ 228.— Menos el 33 o|o.
LE RESULTA: $ 150.—
Enorme Variedad de
HERMOSO CINTILLO
En Platino Macizo. 6 Lindos Brillantes y 6 Brillantitos. Lo Exhibimos en pesos 300.— Menos el 33 o|o.
LE RESULTA: $ 200.—
Muy Varios Formas Distintas.
FORMIDABLE 33% DESCUENTO
Le ofrece la Joyería BROGGI
San Martín 140
Para su próximo regalo. Vea mis Vidrieras. Compare Modelos y Calidad. Después... Gaste Muy Bien su Dinero!
Compre lo Mejor, Gastando Menos. AHORRESE LA DIFERENCIA.
PAR DE AROS
Todo Platino Macizo. 3 Brillantes y 8 Brillantitos. Lo Exhibimos en $ 448. Menos el 33 o|o.
LE RESULTA: $ 300.—
PAR DE AROS
Todo Platino Macizo. 2 Brillantes Entre y 16 Brillantitos, a Gancho. Lo Exhibimos en pesos 270.— Menos el 33 o|o.
LE RESULTA: $ 180.—
PAR DE AROS
Todo Platino Macizo. 3 Brillantes Entre y 16 Brillantitos, a Gancho. Lo Exhibimos en pesos 390.— Menos el 33 o|o.
LE RESULTA: $ 260.—
RICO TRECILLO
Todo Platino. Engrasado al Aceite. Lo Exhibimos en $ 270.— Menos el 33 o|o.
LE RESULTA: $ 180.—
ANILLO DE PLATINO
Con Zafiro y Brillante. Lo Exhibimos en $ 90.— Menos el 33 o|o.
LE RESULTA: $ 60.—
Hay otros Modelos muy Novedosos.
ALFILERES CORBATA
En Platino con un Brillante. Lo Exhibimos en $ 150.— Menos el 33 o|o.
LE RESULTA $ 100.—
Hay Varios Modelos.
Anillo para Hombre
En Oro 18 Kies. y Puntas de Platino CON UN BRILLANTE EXTRA. Lo Exhibimos en $ 228.— MENOS EL 33 o|o.
LE RESULTA $ 150.—
CULSERA ESLOI
En Platino y Oro Blanco. Todos Brillantitos. Salen Ancora. Con Pasadores y Cerrado de Seda. Lo exhibimos en $ 450.— Menos el 33 o|o. LE RESULTA: $ 300.—
Hay Variedad de Formas.
NOVIOS: Visiten La Exposición más Grande de Cintillos y Solitarios de Todos los Precios.
UNICAMENTE ALHAJAS FINAS
JOYERIA BROGGI
SAN MARTIN 140

"DOÑA MENTIRAS"
CON
CARMEN LARRABEITI
La ilustre actriz española
FELIX DE POMES · CARMEN MORAGAS
MIGUEL LIGERO · MODESTO RIVAS
Paramount Pictures
Toda Hablada es Español
A PARTIR DE HOY
CINE SUIPACHA
Suipacha 442 - U.T. LIB. 35-1195
EXCLUSIVAMENTE
Lonza

CRITICA
DIOS ME PUSO SOBRE VUESTRA CIUDAD COMO UN TABANO: SOBRE UN NOBLE CABALLO PURA-SANGRE LLENO DE PEREZA Y TEMEROSO DESPERTAR — (Cervantes)
Teléf.: Rivadavia, 6800. — *El Diario de Buenos Aires Para Toda la República* — Diciembre 17 de 1930

La Revolución en España y las Corridas de Toros

Por JOSE VENEGAS

(Para *CRITICA*)

COMENTABAMOS, de sobremesa, con un ilustre argentino este aspecto — las tiras — en relación con la actualidad política de España, cuando nuestro acompañante nos interrumpió:

—Sería muy interesante contarle eso al público. Dígalo usted en CRITICA.

—Lo diré. Quizá sea interesante.

Vamos a decirlo. Hemos afirmado que existe actualmente en España, una fuerte opinión republicana y una poderosísima opinión antidiástica. No puede ello tener otro final que la proclamación de la república con gentes tanto más extremas al frente de ella cuanto más se prolongue el triunfo revolucionario. Pero el cambio de monarquía a república no se limitará a la supresión del solemne protocolo que acompaña a la realeza española; por muy conservadores que sea le república habrá cambios fundamentales en muchos aspectos de la vida del país. Uno de ellos será la fatal supresión de las corridas de toros. Acaso muchos republicanos de la hora presente no han pensado en ello y quizá, si lo pensaran, volverían a sentirse monárquicos. Sin embargo, es una realidad inevitable.

* * *

Hace tiempo los españoles más tibios abominaban de las corridas de toros. Eran los días —fines del siglo XIX— en que la actitud de los españoles agudos y cultivados era, una actitud negativa, de negación absoluta de los valores de España; habían vuelto los ojos al extranjero y se hablan dejado convencer por los que afirmaban que España carecía de valores en el pasado y en el presente. De esta actitud participaban en estas riberas de América los hombres de habla castellana, que pretendían encontrar raíces para su espíritu en París, en Londres, en Berlín.

Esa actitud de los españoles ha sido superada. También lo ha sido en Hispano-América. Al fin, aunque no tenemos abuelos comunes —eso es el error cuando se habla de las hijas de América y de la madre España— si tenemos abuelos hermanos y de una a otra orilla atlántica hay como un flujo y reflujo de pensamientos y sentires. Las generaciones actuales, en vez de despreciar el pasado, se han puesto a estudiarlo, no con el afán de admirarlo, sino con el deseo de comprenderlo. Y hemos encontrado que no podíamos poner una negación sobre todo y que el sepulcro del Cid —para decirlo con una imagen muy usada— contiene algo más que polvo.

Las corridas de toros han participado de esa reacción. Muchos españoles cultos, profundamente europeos, son hoy partidarios de las corridas de toros y han visto lo que hay en ellas de bellezas, de gallardía y de arrojo. Porque no hayamaña más elegante de esperar la muerte posible que irguiendo la figura y cuidando la lisea y el gesto. Si nuestra vida es una representación sobre un tablado, no se puede superar el gesto dramático del torero.

* * *

Pero las corridas de toros no son sólo un aspecto espectacular de España, son también un aspecto económico. Todos los males de Iberia nacen de que es un país organizado con una economía feudal. Los nobles continúan poseyendo las tierras de España y los pueblos de España en igual forma que cuando los castillos eran algo en el mundo. Esto podrá no ser un gran problema en la Argentina, donde hay pocos millones de hombres para muchos millones de kilómetros cuadrados, pero es un grave, un gravísimo mal en España, donde hay veinticuatro millones de criaturas sobre quinientos mil kilómetros cuadrados. Basta mostrar las provincias de Badajoz y Guipúzcoa; la tierra y el clima de la primera son más feraces que el clima y la tierra de la segunda: Badajoz es tres veces más grande que Guipúzcoa; Badajoz es una provincia miserable donde se desarrolla el paludismo, el cretinismo y el bocio; Guipúzcoa es una provincia rica, de gentes sanas y saludables. En Badajoz las tierras pertenecen a doe casas ducales; en Guipúzcoa la propiedad está dividida y todo el mundo tiene un trozo de tierra. Ya sabemos que esto último es antieconómico en una organización racional de la riqueza, pero eso es el comunismo y ahora nuestros términos de comparación son el feudalismo y la democracia.

* * *

El término municipal de Jérez es más grande que la provincia de Alava. La tierra de Jérez es la tierra —por su clima y por su composición— más rica del mundo. Pero el término municipal pertenece a los descendientes de veinticuatro caballeros que acompañaron a los Reyes Católicos a la conquista de Granada. En Jérez hay una cantina escolar —brindamos el dato a los españoles enriquecidos en la Argentina— en la que, como son más los niños que los almuerzos, se sortea todos los días la comida; el que tiene suerte, come, y el niño que no tiene suerte mira y se queda sin comer.

Pero es más expresivo aún el dato de Salamanca, donde la mitad de la provincia —tierra de la Armuña— está parcelada y la otra mitad —tierras extremeñas— pertenece a unos cuantos grandes terratenientes. En la primera mitad no hay casa sin bienestar; cualquiera que llegue encontrará la gran cocina, hogareña y en ella colgados abundantes manjares procedentes de la matanza. Ultima; en los corrales cloquean las gallinas; las fachada están encaladas; las calles limpias; las gentes, vestidas con buenas pieles. En la otra mitad los toros bravos pacen en grandes extensiones y de los pueblos miserables salen los profesionales de la limosna, los que mendican, cuando se les pregunta por su profesión:

—Somos pidiores.

* * *

El foro bravo exige el régimen feudal de las tierras, grandes extensiones dedicadas a la cría de una especie fino y bello que es el toro de lidia. Asistíamos un día al apartado de una corrida en la dehesa de Coquilla en Salamanca. El ganadero, gran terrateniente, nos dijo:

—Para criar como es debido un toro bravo hace falta un campo para cada toro, un campo extensísimo dedicado a una sola cosa, donde no entre nadie más. Es difícil conseguir ese ideal pero lo que encarecería la crianza del toro.

Miura, en Sevilla, tiene los alijbes para dar de beber a los toros a siete kilómetros de donde pastan. Dos veces todos los días los toros, para calmar la sed, hacen un recorrido, siguiendo a los mayorales que galopan a caballo. Esto es necesario a fin de conseguir que los toros de Miura sean "duros de patas" y tengan ese nervio que exige en el mundo el espectáculo taurino. A tal finalidad están destinados siete kilómetros del suelo español.

* * *

La república, por muy conservadora que sea, se hará contra la voluntad de los nobles, que son fundamentalmente los que sostienen ese régimen de propiedad de la tierra al amparo de la monarquía. La transformación será inevitable; será una consecuencia inmediata del cambio de gobierno, ya que todo el mundo está convencido de ello y no ha habido ministro de Hacienda —hasta Calvo Sotelo!— que no lo intente, al bien o al mal, pero siempre con la imposibilidad de cristalizar. Pero habrá cambios, irresistiblemente. La consecuencia ineludible será la imposibilidad de criar toros bravos. Producir un toro de lidia costará tanto dinero —ya hoy es una cosa antieconómica— que extinguirán las ganaderías. Y aunque los republicanos sean partidarios de las corridas de toros, ese espectáculo desaparecerá.

Acaso con ello desaparezca un perfil hispánico que tiene un valor psicológico y que, a nuestro juicio, posee una belleza dramática no igualada por ningún otro espectáculo. Pero cuando se piensa que los toros de lidia se alimentan —para darle vigor en los últimos meses— con trigo, mientras vaqueros, mayorales, garrochistas y zagales comen pan de centeno, migado en el gazpacho andaluz, no puede uno lamentar esa desaparición, que será consecuencia del fin de una sangrante injusticia y de un intolerable privilegio.

JOSE VENEGAS

Doble Sueldo

EL Gobierno de España trata de defenderse de la revolución que ha quedado latente en la península, dentro y fuera del ejército, contratando a las legiones extranjeras destacadas en Marruecos.

La invitación formulada por la Corona han respondido los de Marruecos exigiendo un doble sueldo. En esas condiciones de paga extraordinaria, se hallan dispuestos para matar españoles, tanto como la tranquilidad del rey lo exija.

* * *

La actitud del Gobierno que se afianza pagando servicios a profesionales de la guerra, importando gentes extranjeras para exterminar a los rebeldes, viene a demostrar con elocuencia máxima su falta de auspicio y su derrumbe inevitable y necesario. La península, que ha repudiado en masa al último Borbón, se verá azotada por ejércitos que trabajan a sueldo, como los que venían sobre Roma a imponer la dinastía circunstancial de la fuerza y del más alto precio por legión.

Es que Alfonso de Borbón y toda su rama decrépita es un extranjero en España, que ha venido a la Corona con sangre extranjera y que se defiende con extranjeros importados a doble sueldo. No se ha identificado nunca con el alma española; no ha entendido jamás los problemas de sus hijos ni le ha interesado una tierra en que está por el azar de las cosas, pero sin el único sentimiento que hace grande a los pueblos y a los hombres: el amor de la patria.

Alfonso es un extraño para su pueblo. Tan extranjero de alma y de intereses como los profesionales de la guerra que contrata en Marruecos. La revolución, aunque fracasada, así lo ha expresado. Y sus legionarios de Marruecos, gentes vendidas que se hacen monárquicos con doble sueldo, gentes que no tienen nada que hacer en España sino matar españoles mientras les paguen, explican mejor que los autores del movimiento la honda distancia que hay entre el Borbón y la península.

Agora del Lector

Los alemanes llamaban Agora al local de reuniones populares. La sección se llama de idéntico modo porque en ella nuestros lectores pueden exponer las ideas que consideren de interés general.

La jornada de ocho horas

Soy un antiguo lector de CRITICA y sigo con interés su defensa de la jornada de ocho horas. Observaré que en esta ciudad hay una zona de comercios mayoristas donde el personal se le obliga a trabajar hasta diecisés horas. Esta zona es de la calle Cánning, donde los negocios permanecen abiertos desde la 7 de la mañana hasta las 24. En esta zona no se respeta ni la ley de trabajo de menores ni las otras disposiciones pertinentes.

Una actitud censurable

Pido a usted quiera publicar en su difundido diario, las siguientes líneas, que son en honor de nuestras distinguidas damas por la censura que los predicadores ha hecen a las señoras y señoritas que concurren a las misas de los domingos a la iglesia del Salvador. Siendo estos señores los únicos que prohíben la entrada a la iglesia de las señoras, señoritas y niñas con manga corta, es decir, hasta cerca del codo, medio, actual, habiendo observado yo en general y particular en misa de 11, a la cual concurre un núcleo.

Unos pobres curas ejercen una función que no está nada de acuerdo con su apostolado. Recorren de un extremo a otro el templo mirando los escotes, brazos y piernas de las damas. Uno es particular, concurre al templo para oír misa no para distraer la vista como lo hacen estos buenos señores, pudiendo las damas concurrir como a ellas se les ocurre, es de todo punto de vista censurable la actitud que adoptan estas personas, reñida con todas las normas de la educación.

—Observador.

Un horno de ladrillos

Entre las calles Avenida San Isidro, Dehesa, Vidal y Pico funciona un horno de ladrillos desde hace tiempo. Varias veces nos hemos quejado; pero todo ha sido inútil. Nada se ha hecho en bien de los vecinos para la desgracia de vivir por ahí. Tedemos que soportar perennemente el pestífero olor a ladrillos quemados y allí se deposita el aire libre y la continua humanidad que asfixia al hombre más robusto. Para terminar advertiré que allí hay un espantoso hervidero de moscas. ¿Qué hace para el Club de Madres! Quedan agradecidos. — Los vecinos del horno.

* * *

El certificado de buena conducta

Molesto su atención sin salir del anonimato, para sugerirle la idea de una nueva campaña, que de resolverse a emprender no dudo culminaría con una nueva victoria de CRITICA.

Me refiero a la necesidad de propiciar, bajo el rubro general de "automóviles", una modificación o reorganización amplia de todo lo que, directa o indirectamente, atañe a este artículo de lujo, que debe fomentarse, hasta el presente, lejos de obtener apoyo oficial, sólo ha recibido castigo.

Me ha movido a dirigirle la presente una pequeñez en relación a lo vasto e importante de este problema, que debe encararse ya resueltamente. La pequeñez aludida es la disposición por la que se obliga a los conductores a proveerse periódicamente de un certificado de buena conducta, complicando aún más, con nuevas medidas ineficaces lo que tanto tiempo hace aguarda una simplificación.

...Seguramente, lo lógico sería recabar de los conductor lo certificado al solicitar su registro y luego asignar a los infractores con medidas punitivas, llegando hasta el retiro del registro. La nueva medida, sólo perjudica, en mi caso, su finalidad, es para el conductor fastidioso y degradante. — Un conductor particular.

Ladrones de cementerio

Dada la notoriedad de su gran diario, difundido en todas las clases sociales, nos permitimos molestar a Vd. rogándole quiera tener la amabilidad de publicar el, cuatro letras tendientes a pedir a la Administración del Cementerio del Oeste, dedique un poco más de vigilancia a las bóvedas, pues en el espacio de dos meses son ya más, robadas dos veces las cortinas que cubren los postigos, y según nos informan los cuidadores, ellos no pueden hacer nada al respecto, debido a que estos robos se producen en las horas en que ellos se retiran a almorzar. Esto que le referimos está sucediendo desde hace bastantísimo tiempo, pero de un par de meses para acá, ya, se ha hecho sentir de con mayor intensidad. También nos dicen que esta necrópolis no cuenta con vigilancia de noche, debido a tener sólo un guardián para una extensión tan grande. Desde el momento en que abonamos precios elevados por los terrenos que adquirimos, que abonamos empleados mensuales, quienes a su vez abonan su respectiva parcela, creemos que nos asiste el derecho de solicitar mayor vigilancia para que hechos de esta naturaleza no se repitan. — Varios propietarios de bóvedas.

* * *

El cierre a las 20, en La Plata

Altamente complacido por la valiente y justa campaña que realiza su importante diario CRITICA sobre el cierre de los comercios a la hora en que todavía se puede aprovechar la luz del día, luego de estar encerrados en los negocios muchas veces con luz artificial, no obstante subterrarme, a hacer un pedido en nombre de los cuidadores empleados de la Ciudad de La Plata, donde por un lapsus, y gran desarrollo del comercio todavía existen algunos comercios, en ciertas casas a las que no es posible hacerles entender las ventajas que reporta en general, el cierre uniforme de las casas a las 20 horas. Solamente como anteriormente le he manifestado, CRITICA puede hacer campaña en el sentido del cierre general en esta ciudad.

Esperando de su gentileza la publicación de estas líneas, me resgato saludarle muy atentamente, Juan Rolle.

¿Triunfo? No. Tregua

EL rey Alfonso y Elpidio González se habían satisfechos; la revolución está dominada.

Pero no la dominaron por la fuerza del poder que no tienen ni por el favor de las circunstancias: la revolución había sido mamada, vacilando en algunos hombres y comprometidos en la audacia de otros. Definida con cierto contenido social y económico que despertó la alarma entre la clase media.

Por otra parte, el movimiento se malogró por la misma constitución del ejército, que el rey ha desquiciado con su política de favores, ascensos y medallas para granjearse las simpatías de militares fáciles; de hombres serviles sin idealidad ninguna; aferrados incondicionalmente a la monarquía, del Alfonso que ha hecho de la bastarda y sensual; que responden a toda exhortación menos al entusiasmo y a la fe que despierta el sentimiento romántico de la patria.

Además, ¿qué triunfo puede ser este que se sostiene con los asalariados de Marruecos, extranjeros profesionales de la guerra que se venden por doble sueldo? Eso mismo prueba el desprestigio del del rey y su absoluta incapacidad para contener la revolución.

Sin embargo, el triunfo es cosa del momento. Poco tiempo han logrado de gustarlo. La última hora de la monarquía ha sonado en España.

Escribe Rodrigo Soriano:

LOS NUEVOS CAPITANES

No se ha perdido para la tradición española audaz y aventurera, aquel indomable espíritu que llevó a los confines del mundo, en pasados siglos, el nombre de nuestra España.

Ultimos restos de nuestra alborotada y, a veces, desencuadernada grandeza, fueron aquellos tercios flamencos que, derrotados por Condé, cuando "ya el sol, nuestro sol, se ponía en Flandes", al saludar, con los últimos estampidos de sus arcabuces el entierro de la grande España, supieron morir con tal grandeza que sus retos aceros y sus caídos plumeros y sus chamuscadas banderas abatidas, pudieron gritar aún, como al fuerran vencedoras.

Aquel ejército, que había por labios del capitán Montoya en la layenda de Zorrilla, y que brava es en las de Don Luis y Don Juan con sus aventuras fantásticas, y sus novelones de cine, tuvo, sin embargo, realidad en gloriosas tipos.

Uno de ellos, el de aquel famoso capitán don Alfonso de Céspedes que, luego de batirse con un conde francés y de matarlo, y de medir sus fuerzas con flamencos y holandeses, alemanes y turcos, por tierra y mar, llevado a las guerras granadinas, a la rebelión de los moriscos en días de Felipe II, es atraído en la ciudad de Granada, por los ojos negros de una hermosa dama.

Acude él con su paje, y cuelga la escala del balcón de la enamorada dama, como era de rigor entonces cuando aun no había asencsores.

Mas, al descolgarse en la misteriosa casa hundóse ésta y aparece en sus escombros una cámara mortuoria, y en medio de ella un cadáver deshecho por heridas y derramando sangre.

Aquel cadáver es el del conde francés que mató el capitán, fuego de aquel torneo famoso de París en el que lidió, y murió Enrique II, rey de Francia.

Cuando el capitán Céspedes oyela, con razón, ser víctima de un embozado preparado por los moriscos del Albaicín, al barrio en que vivía su enamorada, y que era habitado por gente morena, hállase cara a cara con su adversario francés que quiere lucirse con él y con las demoniales energías que por milagro alcanza el cadáver.

Mas, el capitán Céspedes, que sería los días del "ring" de el boxeo, a juzgar por sus colosales fuerzas, bien probadas, arremete al difunto como la arremetió cuando era vivo y acaba nuevamente con él y conclaya después con todos los moriscos.

Esta tipo de tenorioso capitán, se reproduce de siglo en siglo, en los de España, con el canto juvenil de la muchachada militar española, que canta el "amor y la bandera", a la bandera y a la hermosa dama, milicia romántica que produce más guerrilleros que generales, hombres geniales en el campo de batalla que acompasados jefes venceedores por su ciencia.

Esta valiente muchachada, audaz y romántica cual ninguna, parece resurgir en los bravos capitanes del movimiento de Jaca, la ciudad romántica, también, que conserva sus puertas y murallas como en los siglos medios y fué cuna de la lucha pirenaica entre cristianos y moros.

¡Escenario digno de tales héroes!

Tal los capitanes Galán y Rubio, el aviador glorioso. Fran